

PARA SU INFORMACIÓN POR EL CONSEJO DE ADMINISTRACIÓN

Nº Expediente: 57006/2022

EJECUCIÓN DISEÑO COE CARTAGENA

A.- Objeto e identificación del contrato

El objeto del contrato es la ejecución de las obras, después de realizar todas aquellas actuaciones necesarias para el inicio de las mismas, incluidas en el Proyecto denominado “EJECUCIÓN DISEÑO COE CARTAGENA”

La extensión del COE Región de Murcia tiene su localización física en la antigua oficina de empleo, dentro de la parcela donde se ubica el Centro de Referencia Nacional de Química, en la calle Goya, número 12, de la ciudad de Cartagena.

El edificio de dos plantas tiene una superficie total de 1.062m². El proyecto ha previsto el diseño de interiores e instalaciones íntegro, con un diseño innovador, moderno y dinámico, que se ajuste a las necesidades y finalidades del Centro, reúna las estancias y áreas requeridas, pero que a la vez sea flexible y versátil para adaptarlo a las necesidades, actividades y actos de cada momento.

02.4 Propuesta

Planta Baja

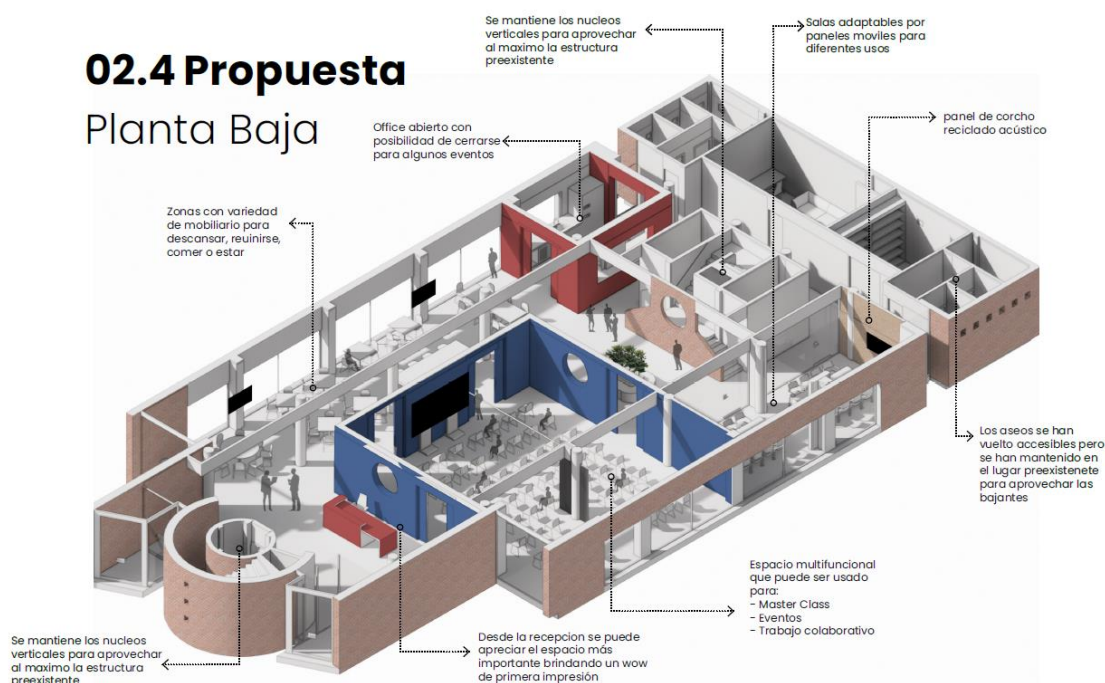

3D Propuesta Planta Primera

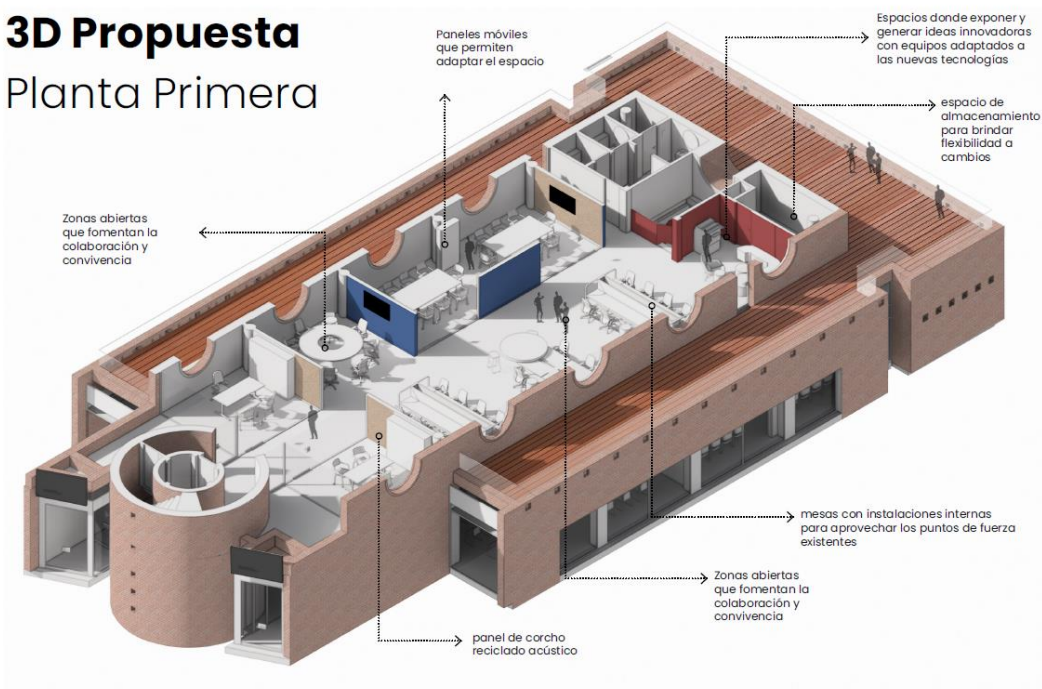

Centro SEF Murcia_ Proyecto Tender

MA
DD

13 / 36

B.- Presupuesto base de licitación

Importe neto: 653.458,81 €

IVA: 137.226,35 €

TOTAL: 790.685,16 €

C.- Crédito

Concepto presupuestario:

57.04.00.312A.631.00

Proyecto: 49466

Financiación: Recuperación y Resiliencia (Next Generation UE)

Nº Expediente: 57007/2022

MANTENIMIENTO DE LAS APLICACIONES INFORMATICAS DEL SEF

A.- Objeto e identificación del contrato

El objeto del contrato consiste en el servicio de mantenimiento correctivo, preventivo, adaptativo, perfectivo y evolutivo de las aplicaciones y formularios de administración electrónica del sistema de información del Servicio Regional de Empleo y Formación de la Comunidad Autónoma de la Región de Murcia.

Las aplicaciones informáticas a mantener han sido desarrolladas por o para la CARM, por lo que el adjudicatario tendrá acceso al código fuente para llevar a cabo la prestación del servicio objeto de este contrato.

El mantenimiento se realizará sobre aquellas aplicaciones y formularios electrónicos del SEF que disponga la CARM en cada momento alojados en las infraestructuras de sistemas corporativas o propias del SEF.

Las tareas de mantenimiento incluyen:

- ☐ Mantenimiento correctivo: corrección de fallos detectados durante la explotación.
- ☐ Mantenimiento preventivo: facilitar el mantenimiento futuro del sistema (verificar precondiciones, mejorar legibilidad, etc.).
- ☐ Mantenimiento adaptativo: adaptación del software a cambios en su entorno tecnológico (nuevo hardware, otro sistema de gestión de bases de datos, otro sistema operativo, etc.).
- ☐ Mantenimiento perfectivo: comprende mejoras en la operativa actual de los aplicativos que no impiden el correcto funcionamiento de la actividad diaria y sí supone una mejora en el rendimiento y uso de los recursos.
- ☐ Mantenimiento evolutivo: mejora del software (rendimiento, flexibilidad, reusabilidad, etc.) o implementación de nuevos requisitos imperativos para la funcionalidad de las aplicaciones para su propósito.
- ☐ Cualquier modificación/ampliación de código necesaria para adaptar las aplicaciones o formularios electrónicos existentes a los nuevos requisitos de la organización. En concreto se incluye en este apartado la creación de nuevos formularios electrónicos, integrados en las aplicaciones ya existentes, para la recepción de solicitudes asociadas a procedimientos administrativos.
- ☐ Documentación: Deberán documentarse todas las actuaciones realizadas, así como mantener actualizada la documentación que describe el sistema completo. Se deberán emitir informes trimestrales con el resumen de actuaciones realizadas.
- ☐ Desarrollo de nuevas plantillas/listados para generar informes desde las aplicaciones existentes.
- ☐ Formación: Deberá ofrecerse un servicio de formación a técnicos informáticos sobre las tecnologías y herramientas empleadas, tendencias y buenas prácticas en desarrollo de software.

Se estima una prestación de servicio consistente en hasta de 900 jornadas de técnicos con perfil analista programador y 7.200 horas de trabajo



Perfil	Jornadas	Horas
Analista Programador	900	7.200

B.- Presupuesto base de licitación

Importe neto: 234.738,00 € IVA: 49.294,98 € TOTAL: 284.032,98 €

C.- Crédito

Concepto presupuestario: 57.04.00.312A.227.07 Proyecto: 44222 Financiación: SEPE	Distribución en anualidades: 2022: 0,00 € 2023: 273.138,56 € 2024: 10.894,42 €
---	---

Nº Expediente: 57008/2022

EJECUCIÓN DISEÑO COE MURCIA

A.- Objeto e identificación del contrato

El objeto del contrato es la ejecución de las obras, después de realizar todas aquellas actuaciones necesarias para el inicio de las mismas, incluidas en el Proyecto denominado "EJECUCIÓN DISEÑO COE MURCIA"

El objeto del proyecto es la adaptación a los usos demandados por el cliente de un local situado en los bajos de un edificio residencial en altura, situado en la Calle Torre Álvarez en el municipio de Murcia.

El uso dado al espacio será el de pública concurrencia. Contará con una zona para la realización de actividades socio-culturales y otra para tareas de gestión y administración. El local propio de la reforma cuenta con una superficie construida según catastro de 350 m2, se encuentra cerrado, equipado y en buen estado habiendo sido destinado anteriormente al uso comercial.

Zona de trabajo

Se trata de un espacio diáfano con 8 puestos de trabajo completamente equipados así como espacios de paso y distribución con presencia de armarios y otros elementos de almacenaje. Será ocupado por los trabajadores del servicio. Cuenta con unos 60 m2 con una proporción general rectangular. El acceso a la zona de trabajo se produce a través de la recepción, estancia nexa entre los diferentes usos del local.



SALA DE VIDEOCONFERENCIA Y REUNIONES

La sala de videoconferencias es una estancia reservada para las reuniones de los trabajadores del centro. Cuenta con unos 20 m². Su posición, al fondo de la zona de trabajo, facilita la privacidad a la vez que mantiene una conexión fácil con los puestos de trabajo. Es el único espacio no auxiliar completamente cerrado mediante una puerta de madera.

RECEPCIÓN / INFORMACIÓN

El punto de acceso principal del local se produce por la recepción, mediante un itinerario accesible. Este espacio se destinará a prestar atención a los usuarios por parte de los trabajadores del centro y cómo zona de vestíbulo y distribución general del centro. Es la estancia separativa entre el uso administrativo y el uso de pública concurrencia del local.

SALAS MULTIFUNCIONALES

Es un área de unos 140 m² con alta flexibilidad de uso, se puede usar tanto para formaciones como presentaciones, talleres, etc. Se encuentra adyacente a la recepción y cuenta con una salida directa al espacio exterior. La estancia cuenta con un tabique móvil que permite su subdivisión según las necesidades requeridas. Se prevé la presencia de hasta 50 usuarios.

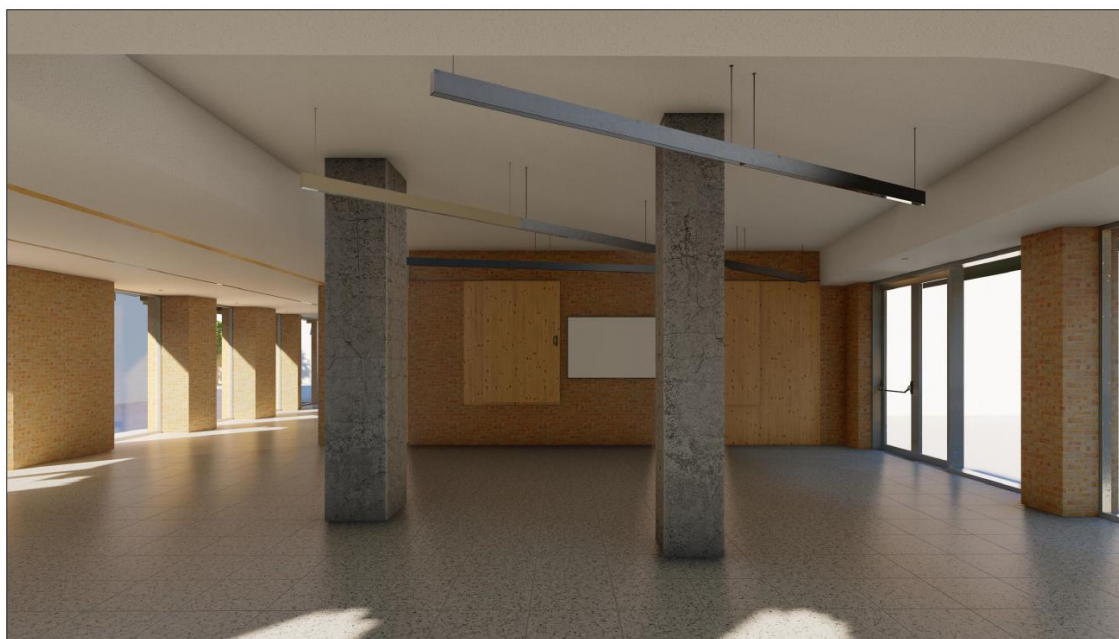

ALMACÉN

Desde la Sala Multifuncional se dispone el acceso al almacén del centro. Dispone de unos 20m² y su función será la de almacenar los utensilios y elementos de mobiliario móvil necesarios para las actividades que se desarrollaran en el centro.

CUARTOS DE INSTALACIONES



Estancias destinadas a las máquinas exteriores de clima que abastecen a todo el local y el RAC. Ubicado adyacente a la fachada posterior para facilitar la extracción y admisión del aire de manera directa. Los cerramientos de la estancia respetan las condiciones necesarias para cumplir con las consideraciones de ruido, habitabilidad, salubridad y protección ante el fuego del local.

ASEOS

Los equipamientos de los lavabos y servicio higiénicos cumplen con el mínimo exigido por la normativa en cuanto a la cantidad y número de unidades adaptadas. Se dispone un aseo masculino y otro femenino, ambos adaptados para minusválidos y equipados con lavamanos e inodoro.

B.- Presupuesto base de licitación

Importe neto: 398.650,00 € IVA: 83.716,50 € TOTAL: 482.366,50 €

C.- Crédito

Concepto presupuestario: 57.04.00.312A.621.00 Proyecto: 47213 Financiación: Recuperación y Resiliencia (Next Generation UE)
--