



## ÍNDICE DE DOCUMENTOS DEL EXPEDIENTE:

**Proyecto de Decreto, por el que se establecen las normas especiales reguladoras de la concesión directa de una subvención al Ayuntamiento de La Unión para mejora de infraestructuras de colegios públicos de Educación Infantil y Primaria.**

---

(DSUB/29/23)

1. Propuesta de Acuerdo al Consejo de Gobierno.
2. Texto del Proyecto de Decreto de referencia.
3. Informe-Memoria del Servicio Económico.
4. Informe Inexistencia de duplicidades Ayuntamiento de La Unión.
5. Declaración de ausencia de conflicto de interés de la Subdirección General de Infraestructuras.
6. Declaración de ausencia de conflicto de interés de la Dirección General de Centros Educativos e Infraestructuras.
7. Propuesta de la Dirección General de Centros Educativos e Infraestructuras.
8. Documento R.
9. Declaración Responsable Ayuntamiento de La Unión.
10. Compromiso adhesión código de conducta.
11. Solicitud informe sostenibilidad financiera Ayuntamiento de La Unión.
12. Aceptación borrador del Decreto.
13. Informe-Memoria de la Unidad Técnica de la Subdirección General de Infraestructuras.
14. Informe – Memoria del Ayuntamiento de La Unión.
15. Informe Jurídico de la Secretaría General.



## AL CONSEJO DE GOBIERNO

La Consejería de Educación, Formación Profesional y Empleo, en el ámbito de las competencias que legalmente tiene atribuidas la Comunidad Autónoma de la Región de Murcia, y en virtud del principio de cooperación que existe en el ámbito educativo, tiene la intención de colaborar con los Ayuntamientos en las obras de mejora de infraestructuras en Centros Educativos de los respectivos Municipios.

A tal efecto, el Decreto que se propone pretende fijar las normas especiales reguladoras que han de regir la concesión directa de una subvención al Ayuntamiento de La Unión, para la ejecución de obras de mejora de infraestructuras en Centros Educativos del respectivo Municipio.

En virtud del artículo 16.2, c) de la Ley 7/2004, de 28 de diciembre, de Organización y Régimen Jurídico de la Administración Pública de la Comunidad Autónoma de la Región de Murcia

## PROPONGO

Aprobar el Decreto por el que se establecen las normas especiales reguladoras de la concesión directa de una subvención al Ayuntamiento de La Unión, para la ejecución de obras de mejora de infraestructuras en Centros Educativos del respectivo Municipio, cuyo texto se adjunta como anexo a la presente.

EL CONSEJERO DE EDUCACIÓN, FORMACIÓN PROFESIONAL Y EMPLEO  
Documento firmado digitalmente  
Víctor Javier Marín Navarro



## **Decreto n.º XXX, de XXX, por el que se establecen las normas especiales reguladoras de la concesión directa de una subvención al Ayuntamiento de La Unión para mejora de infraestructuras de colegios públicos de Educación Infantil y Primaria.**

El progreso equilibrado de una sociedad democrática, su bienestar colectivo y la calidad de la vida individual de sus ciudadanos son fruto del desarrollo de la educación, en sus distintos niveles. Conscientes de ello, las sociedades exigen de modo creciente bienes y servicios educativos, y su fomento y salvaguardia por parte de las Administraciones Públicas viniendo a formar parte de las propias responsabilidades de éstas.

En España, el artículo 27 de la Constitución consagra la responsabilidad de los poderes públicos como garantía fundamental del derecho a la educación, en todos sus extremos.

La exigencia de mejora del sistema educativo regional constituye una prioridad ineludible que expresa el compromiso de futuro que la Administración Regional ha adquirido colectivamente e implica una clara conciencia de la necesidad de seguir corrigiendo las carencias de las que pueda adolecer el sistema educativo.

Entre los objetivos generales de la Consejería de Educación, Formación Profesional y Empleo figura el llevar a cabo un plan global de mejora de los Colegios de Educación Infantil y Primaria adecuando instalaciones, equipamiento y recursos a las necesidades de modernización y a la realidad de escolarización.

En este marco, la cooperación, en el ámbito educativo, entre las Administraciones Educativas y las Corporaciones Locales, es un principio recogido en todas las Leyes Orgánicas educativas, así como en la normativa reguladora del Régimen Local. En este sentido hay que resaltar que la Ley Orgánica 2/2006, de 3 de mayo, de Educación, en su disposición adicional decimoquinta establece que las Administraciones Educativas podrán establecer procedimientos e instrumentos para favorecer y estimular la gestión conjunta con las Administraciones locales.

En este contexto, teniendo en cuenta la necesidad de llevar a cabo obras de mejora de infraestructuras en Colegios Públicos de Educación Infantil y Primaria cuya titularidad pertenece a los Ayuntamientos, y entendiendo que la gestión conjunta con los Ayuntamientos de esas obras puede favorecer la eficacia y agilidad en su ejecución, se considera que el mecanismo más adecuado para materializar dicha colaboración es el de la concesión directa de subvenciones a los Ayuntamientos afectados, al objeto de atender cuanto antes las necesidades educativas urgentes en los municipios de la Región.

Igualmente, la Ley 40/2015, de 1 de octubre, de Régimen Jurídico del Sector Público, en su artículo 140 establece los principios que han de presidir las relaciones interadministrativas, destacando el de lealtad institucional. Asimismo se establecen, en su artículo 141, los deberes de colaboración entre las Administraciones Públicas abogando por la ponderación de los intereses públicos implicados.

Asimismo, el artículo 25.2 n) de la Ley 7/85, de 2 de abril, reguladora de las bases de régimen local establece que corresponde a los municipios la obligación de conservación, mantenimiento y vigilancia de los edificios destinados a Centros Públicos de Educación Infantil, de Educación Primaria dependientes de las Administraciones Educativas.

El artículo 7.4 de la citada Ley establece "4. Las Entidades Locales solo podrán ejercer



competencias distintas de las propias y de las atribuidas por delegación cuando no se ponga en riesgo la sostenibilidad financiera del conjunto de la Hacienda municipal, de acuerdo con los requerimientos de la legislación de estabilidad presupuestaria y sostenibilidad financiera y no se incurra en un supuesto de ejecución simultánea del mismo servicio público con otra Administración Pública. A estos efectos, serán necesarios y vinculantes los informes previos de la Administración competente por razón de materia, en el que se señale la inexistencia de duplicidades, y de la Administración que tenga atribuida la tutela financiera sobre la sostenibilidad financiera de las nuevas competencias”

Habiendo asumido como impropias las competencias correspondientes a las inversiones que se pretenden llevar a cabo por el Ayuntamiento de La Unión, en virtud de lo dispuesto en el artículo 3 de la Ley 6/2014, de 13 de octubre de medidas urgentes para la garantía y continuidad de los servicios públicos, la Administración Regional colaborará directamente en la financiación de estas actuaciones, a través de la Consejería de Educación, Formación Profesional y Empleo, mediante la concesión de una subvención directa con arreglo a lo dispuesto en el artículo 23 de la Ley 7/2005, de 18 de noviembre, de Subvenciones de la Comunidad Autónoma de la Región de Murcia, y el artículo 22 de la Ley 38/2003, de 17 de noviembre, General de Subvenciones.

En este caso las actuaciones a subvencionar son las infraestructuras de mejora que se relacionan en el anexo I relativas al municipio de La unión.

En su virtud, a propuesta del Consejero de Educación, Formación Profesional y Empleo y previa deliberación del Consejo de Gobierno en su reunión del día XXXX

### **Dispongo:**

#### **Artículo 1.- Objeto.**

Este Decreto tiene por objeto establecer las normas especiales reguladoras de la concesión directa de una subvención, al Ayuntamiento de La Unión, referido a las actuaciones relacionadas en el Anexo I del presente Decreto.

La finalidad de la concesión es la mejora de infraestructuras en Colegios Públicos de Educación Infantil y Primaria, de acuerdo a los informes que obran en la Dirección General de Centros Educativos e infraestructuras de la Consejería de Educación, Formación Profesional y Empleo, y con ello dar respuesta a las necesidades educativas planteadas en los municipios objeto de subvención.

#### **Artículo 2.- Procedimiento de concesión.**

La subvención regulada en este Decreto tiene carácter singular, ya que se otorga al Ayuntamiento de La Unión, siendo éste uno de los municipios en el que se encuadran actuaciones seleccionadas dentro del plan de infraestructuras correspondiente a la ejecución de inversiones en mejoras de infraestructuras necesarias en Colegios Públicos de Educación Infantil y Primaria. Todo ello deriva de la necesidad de colaborar financieramente en la mejora de infraestructuras de centros escolares, haciendo efectivo el principio de cooperación entre Administraciones Públicas impuesto por la distinta normativa en esta materia, garantizando en definitiva la prestación de un servicio público educativo de calidad, por lo que se autoriza la concesión directa en aplicación de lo previsto en el artículo 22.2.c) de la Ley 38/2003, de 17 de noviembre, General de Subvenciones, así como en el artículo 23 de la Ley 7/2005, de



18 de noviembre, de Subvenciones de la Comunidad Autónoma de la Región de Murcia.

Se tratan estas actuaciones de infraestructuras prioritarias para atender las necesidades educativas urgentes en los municipios de la Región.

La concesión de la subvención se realizará mediante Orden del Consejero de Educación, Formación Profesional y Empleo en la que se especificarán los compromisos y condiciones aplicables, de acuerdo con lo previsto en este Decreto.

### **Artículo 3.- Beneficiarios.**

Será beneficiario de esta subvención, en los términos establecidos en este Decreto, el Ayuntamiento de La Unión.

Se concreta en este Ayuntamiento como beneficiario de la subvención debido a la urgente necesidad de atender de forma prioritaria las actuaciones de mejora de los centros educativos del anexo I. Esta prioridad la establece y propone la Dirección General de Centros Educativos e Infraestructuras con carácter Regional y atendiendo al criterio de que los centros docentes públicos reúnan las condiciones de seguridad, habitabilidad y uso que los mismos deben reunir.

### **Artículo 4.- Requisitos del beneficiario**

El beneficiario deberá cumplir los siguientes requisitos:

- a) No estar incurso en las circunstancias del artículo 13.2 de la Ley 38/2003, de 17 de noviembre, General de Subvenciones.
- b) No tener deudas tributarias en periodo ejecutivo de pago con la Administración de la Comunidad Autónoma, salvo que las deudas estén suspendidas o garantizadas.
- c) Hallarse al corriente en el cumplimiento de sus obligaciones tributarias con el Estado.
- d) Hallarse al corriente en el cumplimiento de sus obligaciones frente a la Seguridad Social.

La acreditación de los requisitos mencionados en las letras a), b), c), y d) del párrafo anterior, se realizará mediante la correspondiente declaración responsable que establece el artículo 24 del Reglamento de la Ley 38/2003, de 17 de noviembre, general de Subvenciones, aprobado por real Decreto 887/2006, de 21 de junio, así como la Orden de 1 de abril de 2008, de la Consejería de Hacienda y Administración Pública por la que se regula el procedimiento para la acreditación del cumplimiento de las obligaciones tributarias con la Administración Pública de la Comunidad Autónoma de Murcia, con anterioridad a la concesión de la subvención.

A tal efecto, el Ayuntamiento deberá presentar declaración responsable, conforme al modelo contenido en el Anexo II.

### **Artículo 5.- Obligaciones.**

El beneficiario de esta subvención estará obligado a:

- a) Realizar la finalidad para la que se ha concedido la subvención y presentar la justificación correspondiente en la forma prevista en el artículo 7.
- a) La contratación y ejecución de las obras objeto de la subvención en los términos



previstos en los proyectos y memorias redactados al efecto, de acuerdo con lo dispuesto en la Ley 9/2017, de 8 de noviembre, de Contratos del Sector Público, en los términos en los que resulte aplicable.

- b) Asumir cualquier incremento en el coste de las obras, que resulte de la adjudicación o ejecución de las mismas.
- c) Realizar la dirección técnica de las obras objeto de la subvención.
- d) Someterse a la normativa de supervisión, seguimiento y control de subvenciones, así como facilitar toda la información requerida por los órganos competentes.
- e) Indicar en los carteles y demás documentación y material utilizado en el desarrollo de la actividad subvencionada que ésta se realiza con financiación y en colaboración de la Consejería de Educación, Formación Profesional y Empleo de la Comunidad Autónoma de la Región de Murcia.
- f) El beneficiario quedará, en todo caso, sujeto a las obligaciones impuestas por el artículo 14 y concordantes de la Ley 38/2003, de 17 de noviembre, General de Subvenciones, así como en lo regulado en el artículo 11 de la Ley 7/2005, de 18 de noviembre, de subvenciones de la Comunidad Autónoma de la Región de Murcia.
- g) El Ayuntamiento, que con posterioridad a la concesión de la subvención tengan que redactar el proyecto definitivo de obras, deberá remitir un ejemplar del proyecto a la Dirección General de Centros Educativos e Infraestructuras para su conocimiento.
- h) Igualmente cuando el Ayuntamiento correspondiente adjudique la obra, deberá comunicar a la Dirección General de Centros Educativos e Infraestructuras el nombre de la empresa adjudicataria.

#### **Artículo 6.- Financiación.**

La relación de las actuaciones y el importe de las mismas vienen especificados en el Anexo I de este Decreto, y en conjunto ascienden a la cantidad de 12.810,34 euros.

La aportación de la Consejería de Educación, Formación Profesional y Empleo, que corresponde al 40,71% del importe total de la actuación será de 5.215,60 euros y se abonará con cargo a la partida presupuestaria 15.04.00.422K.763.00, PEP 52305, subproyecto 05230523AYLU de los Presupuestos Generales de la Comunidad Autónoma de la Región de Murcia del 2023.

#### **Artículo 7.- Pago de las subvenciones y régimen de justificación.**

El procedimiento de pago de la subvención se realizará con carácter anticipado, como financiación necesaria para poder llevar a cabo las actuaciones inherentes a la subvención, una vez concedida la misma.

Dada la necesidad de agilizar la tramitación de los fondos para la licitación de las obras, y a la vista de que el Ayuntamiento beneficiario ha solicitado el informe de sostenibilidad financiera al órgano competente, la concesión y pago de la subvención quedan supeditados al informe previo y vinculante del Ministerio de Hacienda, de conformidad con lo previsto en el artículo 7.4 de la Ley de Bases del Régimen Local.

El Ayuntamiento asumirá cualquier incremento en el coste de las obras que resulte de la adjudicación o ejecución de las mismas.



Si como consecuencia de las adjudicaciones de las citadas obras se produjeran bajas sobre el presupuesto de licitación, de conformidad con la Ley 9/2017, de 8 de noviembre, de Contratos del Sector Público, el importe de éstas podrá ser aplicado a gastos derivados de la propia inversión subvencionada como coordinación de seguridad y salud o dirección de obra, previa autorización de la Dirección General de Centros Educativos e Infraestructuras.

El Ayuntamiento debe presentar ante la Dirección General de Centros Educativos e Infraestructuras de la Consejería de Educación, Formación Profesional y Empleo la documentación justificativa de la subvención, mediante certificaciones de obra y facturas conformadas por el órgano competente del Ayuntamiento, así como justificantes del pago de las mismas.

El plazo máximo para ejecutar las actividades subvencionadas será hasta 30 de septiembre de 2024 y el de justificación finalizará el 30 de noviembre de 2024.

La justificación por parte del beneficiario de la subvención del cumplimiento de la finalidad misma y de la aplicación material de los fondos percibidos se ajustará, en todo caso, a lo señalado en el artículo 30 de la Ley 38/2003, de 17 de noviembre, General de subvenciones, en el artículo 72 del Real Decreto 887/2006, de 21 de julio y a lo establecido en el artículo 25 de la Ley 7/2005, de 18 de noviembre, de Subvenciones de la Comunidad Autónoma de la Región de Murcia.

Además, si el Ayuntamiento ha utilizado, no solamente la subvención, sino también fondos propios para la realización de las actividades subvencionadas, deben acreditar en la justificación el importe, la procedencia y la aplicación de tales fondos a las actividades subvencionadas de acuerdo al artículo 30.4 de la Ley 38/2003, de 17 de noviembre, General de Subvenciones.

#### **Artículo 8.- Compatibilidad con otras subvenciones públicas.-**

Las subvenciones derivadas del presente Decreto, son compatibles con la percepción de otras de naturaleza similar otorgada por otras Administraciones públicas o Entes públicos o privados, nacionales o internacionales, y con cualesquiera otros ingresos o recursos para la misma finalidad, siempre que la suma de todas las subvenciones no supere el coste de la actividad subvencionada.

#### **Artículo 9.- Incumplimientos.**

Procederá el reintegro de las cantidades percibidas, así como el interés de demora desde el momento del pago de la subvención hasta la fecha en que se acuerde la procedencia del reintegro en los supuestos regulados en el artículo 37 de la Ley 38/2003, de 17 de noviembre, General de Subvenciones. También será de aplicación lo regulado en el título II de la Ley 7/2005, de 18 de noviembre de Subvenciones de la Comunidad Autónoma de la Región de Murcia.

#### **Artículo 10.- Régimen jurídico aplicable.**

La subvención regulada en este Decreto se regirá, además de por lo establecido en este decreto, por lo previsto en la Ley 38/2003, de 17 de noviembre, General de Subvenciones, el Real Decreto 887/2006, de 21 de julio, por el que se aprueba el Reglamento de la Ley 38/2003, de 17 de noviembre, General de Subvenciones, y por la Ley 7/2005, de 18 de noviembre, de Subvenciones de la Comunidad Autónoma de la Región de Murcia, salvo en lo que afecte a los



principios de publicidad y concurrencia, así como por lo establecido en las demás normas de derecho administrativo que resulten de aplicación.

## **Artículo 12.- Compromisos con el código de conducta en materia de subvenciones y ayudas públicas de la Región de Murcia.**

Mediante Resolución de 13 de enero de 2022, de la Secretaria General de la Consejería de Transparencia, Seguridad y Emergencias, se dio publicidad al acuerdo de Consejo de Gobierno de aprobación del Código de conducta en materia de subvenciones y ayudas públicas de la Región de Murcia, adoptado en su sesión de 29 de diciembre de 2021.

En el apartado V del citado Código de conducta, relativo a los principios y normas de conducta internas, recoge en el apartado 21 lo siguiente:

"21. Medidas de prevención de las situaciones de conflicto de intereses.

Como medida de prevención y detección de las situaciones de conflicto de interés, los redactores de las bases reguladoras de ayudas y subvenciones públicas, los miembros de los órganos de evaluación -cuando existan-, así como los intervinientes en los procedimientos de concesión de ayudas y subvenciones públicas, de control de su justificación, de su fiscalización y de su reintegro, en su caso, suscribirán una "declaración de ausencia de conflicto de interés", en la que hagan constar que no tienen ningún interés actual que pueda entrar en conflicto con el interés público y comprometer su imparcialidad, y que asumen el compromiso de poner en conocimiento del titular del órgano directivo del que dependan, de forma inmediata, cualquier potencial conflicto de intereses que pudiera producirse con posterioridad a la firma de la citada declaración, y mientras dure el procedimiento de concesión, la comprobación de la justificación, el control o fiscalización de la ayuda o subvención y su reintegro, si procede. A tal fin, se podrá utilizar el modelo que se incluye en el apartado 1 del anexo de este código."

En el apartado VI del citado Código de conducta, relativo a los principios y normas de conducta externas, se recoge:

"Los beneficiarios de las ayudas y subvenciones públicas concedidas por la Administración de la Comunidad Autónoma de la Región de Murcia (CARM) y cualquier persona - física o jurídica- o entidad sin personalidad jurídica que desee participar en un procedimiento de concesión de ayudas o subvenciones públicas, sea de concurrencia competitiva o de concesión directa, tramitado por la Administración Pública de la CARM, deberán asumir el compromiso de cumplimiento de las reglas de carácter ético que se plasman en este apartado.

La asunción del citado compromiso se reflejará en las correspondientes bases reguladoras de la subvención o ayuda y se realizará, según proceda:

- En los procedimientos de concesión directa en los se utilice la resolución como instrumento de concesión de la subvención, mediante la firma de un compromiso expreso de adhesión al presente código con carácter previo a la emisión de dicha resolución, pudiéndose utilizar el modelo que figura en el apartado 5 del anexo

Se estima necesario que el beneficiario de la subvención regulada en este Decreto, asuma el compromiso de cumplimiento del apartado VI del Código de Conducta en Materia de Subvenciones y Ayudas Públicas de la Región de Murcia, aprobado por Acuerdo de Consejo de Gobierno de fecha 29 de diciembre de 2021, y que se incorpora como Anexo III. En consecuencia, con carácter previo a la firma de la resolución de concesión, el beneficiario deberá firmar un compromiso expreso de cumplimiento del repetido apartado VI del Código de Conducta en Materia de Subvenciones y Ayudas Públicas de la Región de Murcia, cuyo modelo se incorpora como Anexo IV.





**Disposición final única.- Eficacia y publicidad.**

El presente Decreto producirá efectos desde la fecha de su aprobación, sin perjuicio de lo cual, se publicará en el Boletín Oficial de la Región de Murcia.

Dado en Murcia a XXXXXX



## ANEXO I

### Ayuntamiento de La Unión

Se realizará una actuación en un Colegio Público de Educación Infantil y Primaria del municipio de La unión, por importe total de 12.810,34€

Aportación de la Consejería de Educación, Formación Profesional y Empleo: 5.215,60€

#### ACTUACIONES SUBVENCIONADAS:

1. Sustitución de puertas interiores en el CEIP "Santiago Apostol": 12.810,34€

Memoria valorada aportada por el Ayuntamiento



## ANEXO II

### DECLARACIÓN RESPONSABLE

D/Dña , Alcalde/Alcaldesa del Ayuntamiento de La Unión , a efectos de la obtención de la subvención a otorgar por la Consejería de Educación, Formación Profesional y Empleo al Ayuntamiento de La Unión para mejora de infraestructuras de Colegios Públicos de Educación Infantil y Primaria consistente en:

ACTUACIONES SUBVENCIONADAS:

1. Sustitución de puertas interiores en el CEIP "Santiago Apostol": 12.810,34€

### DECLARA

Que el Ayuntamiento de La Unión. se halla al corriente en el cumplimiento de sus obligaciones tributarias con el Estado y la Comunidad Autónoma de la Región de Murcia, así como con la Seguridad Social, conforme a lo establecido en las disposiciones vigentes.

Que no se encuentra incurso en ninguna de las demás circunstancias que, conforme al artículo 13.2 y 13.3 de la Ley 38/2003, de 17 de noviembre, General de Subvenciones, determinan la imposibilidad de obtener la condición de beneficiario de las subvenciones reguladas por dicha norma.

Y para que así conste, firmo la presente declaración.

En Murcia, a la fecha de la firma electrónica

Alcalde/Alcaldesa del Excmo. Ayuntamiento de



## ANEXO III

### **CÓDIGO DE CONDUCTA EN MATERIA DE SUBVENCIONES Y AYUDAS PÚBLICAS DE LA REGIÓN DE MURCIA**

#### **ÍNDICE**

- I. JUSTIFICACIÓN
- II. OBJETO Y NATURALEZA
- III. DESTINATARIOS
- IV. ESTRUCTURA
- V. PRINCIPIOS Y NORMAS DE CONDUCTA INTERNAS
- VI. PRINCIPIOS Y NORMAS DE CONDUCTA EXTERNAS
- VII. COMISIÓN DE ÉTICA INSTITUCIONAL

#### ANEXO. MODELOS

1. MODELO DE DOCUMENTO DE DECLARACIÓN DE AUSENCIA DE CONFLICTO DE INTERÉS.
2. MODELO DE CLÁUSULA PARA SU INCLUSIÓN EN LAS BASES REGULADORAS.
3. MODELO DE CLÁUSULA DE ADHESIÓN AL PRESENTE CÓDIGO PARA SOLICITUDES NORMALIZADAS DE PARTICIPACIÓN EN PROCEDIMIENTOS DE CONCESIÓN DE SUBVENCIONES DE CONCURRENCIA COMPETITIVA.
4. MODELO DE CLÁUSULA DE ADHESIÓN AL PRESENTE CÓDIGO PARA CONVENIOS EN LOS QUE SE INSTRUMENTE LA CONCESIÓN DIRECTA DE AYUDAS Y SUBVENCIONES PÚBLICAS.
5. MODELO DE COMPROMISO DE ADHESIÓN AL PRESENTE CÓDIGO PARA BENEFICIARIOS DE SUBVENCIONES/AYUDAS PÚBLICAS DE CONCESIÓN DIRECTA QUE SE OTORGUEN POR RESOLUCIÓN.

#### **I. JUSTIFICACIÓN**

La actividad de fomento es un ámbito de actuación de las Administraciones Públicas con importante incidencia en el gasto público y con una amplia tipología de destinatarios: ciudadanos, entidades públicas y privadas, empresas, organizaciones no gubernamentales, asociaciones, etc. La convergencia en esta actividad de intereses públicos y privados y el volumen de recursos públicos que a ella se destina convierte en relevante la necesidad de efectuar un adecuado control de su gestión y del cumplimiento de sus fines, ya que puede tratarse de una de las actividades más vulnerable a las malas prácticas y más generadora de sensación de desafección de la ciudadanía en los poderes públicos.

Por ello, con la finalidad de mejorar el clima de confianza de la ciudadanía en la buena gobernanza de sus Administraciones Públicas, se considera prioritario contar con un sistema de integridad institucional que, en materia de ayudas públicas, perfile los principios éticos y de conducta a seguir, no solo por los altos cargos y demás servidores públicos intervinientes en los distintos estadios conformadores de la gestión de las diversas ayudas públicas, sino también por los destinatarios de las mismas, de forma que se establezcan pautas orientadas a minimizar los riesgos contra la integridad que puedan producirse en dicha gestión, y se arbitren medios que coadyuven a resolver los eventuales dilemas éticos que puedan plantearse. Hoy más que nunca la sociedad nos exige diseñar programas que permitan prevenir, detectar y combatir conductas deshonestas y reforzar los instrumentos para controlar la gestión eficiente del gasto público.

Así, los poderes públicos deben hacer uso de todos los medios a su alcance, inclusive los propios de la ética pública, con objeto de prevenir irregularidades en la asignación de ayudas a proyectos ficticios o ineficaces, detectar y evitar que los procedimientos de concesión de ayudas y subvenciones se vean afectados por conflictos de intereses, o descubrir duplicidades o solapamientos en la concesión de ayudas a través de una estrategia bien planificada y coordinada y de una trazabilidad en el camino de la ayuda o subvención. En definitiva, deben emplear cuantos instrumentos permitan mejorar la



gestión y el seguimiento de las ayudas y subvenciones, así como controlar las conductas fraudulentas que puedan darse en este ámbito, debiendo igualmente adoptar las medidas adecuadas para resolver las incidencias descubiertas.

En otras palabras, la Administración Regional no puede limitarse al estricto cumplimiento de la legalidad vigente en materia de ayudas y subvenciones, sino que debe dar un paso más y dirigirse hacia la implantación de un código de buenas prácticas con compromisos adicionales de buena gestión que, en cuanto herramienta complementaria para la satisfacción del interés público, le permita caminar hacia un nuevo modelo de gestión de ayudas y subvenciones públicas más eficaz y más eficiente, que garantice un verdadero uso racional de los fondos públicos.

## II. OBJETO Y NATURALEZA

Este código recoge principios, normas de conducta y buenas prácticas que deben regir la actuación de todos los intervinientes en los procesos de gestión de ayudas y subvenciones públicas; tiene carácter preventivo y orientador de la actividad de los cargos públicos y empleados públicos regionales que desplieguen sus funciones directivas o profesionales en el ámbito de las ayudas y subvenciones públicas; está destinado exclusivamente a mejorar la cultura ética y las buenas prácticas en la tramitación de ayudas y subvenciones públicas por la Administración Regional, así como llamado a formar parte de la cultura organizacional e idiosincrasia de nuestra Administración.

El código no posee valor normativo, tiene una dimensión axiológica y un carácter marcadamente deontológico para los profesionales de la actividad subvencional en la Administración Regional, careciendo de contenido disciplinario aplicable a los empleados públicos.

El código constituye para los gestores públicos responsables una directriz de actuación, definiendo las exigencias éticas y de buena gestión que estos han de asumir en su quehacer, quedando vinculados a él todos los cargos y empleados públicos regionales en los términos establecidos en el presente texto.

En lo que se refiere a las personas, entidades o empresas beneficiarias de ayudas o subvenciones públicas, o participantes en procedimientos de concesión de tales fondos públicos, las directrices de actuación en él contenidas se incardinarán como un compromiso cuyo cumplimiento asumirán en los instrumentos reguladores de sus relaciones con la Administración Pública Regional.

Además, estamos ante un documento vivo y dinámico, que parte de unos estándares mínimos, por lo que se podrán ir incorporando nuevos requerimientos según avance la práctica administrativa. A tal efecto, los órganos gestores de subvenciones y ayudas públicas trasladarán cuantas propuestas de incorporación estimen necesarias al órgano directivo competente en materia de buen gobierno, para su estudio y valoración, a cuyo efecto, y al menos una vez al año, todas las propuestas recibidas serán sometidas a audiencia.

## III. DESTINATARIOS

Alcanzar una cultura de integridad es un compromiso de todos, por ello es imprescindible contar con la implicación de todas las personas y operadores económicos que puedan llegar a ser beneficiarios de ayudas y subvenciones de la Administración Regional, cuyo compromiso ético y de buenas prácticas se torna en pieza fundamental del engranaje para que este sistema funcione.

Por esta razón, el código tiene dos vertientes: una vertiente interna, dirigida a los cargos públicos y al personal al servicio de la Administración Pública de la Comunidad Autónoma de la Región de Murcia que intervengan en cualquiera de las fases de planificación, otorgamiento, comprobación, control y fiscalización de las ayudas y subvenciones; y una vertiente externa, dirigida a aspirantes y beneficiarios.

En su vertiente interna, constituye una guía que debe orientar la actuación de los cargos y empleados públicos de la Administración Regional en este ámbito, que responde al objetivo de potenciar su profesionalidad y reforzar los mecanismos que garanticen la imparcialidad en el ejercicio de sus funciones. Su propósito es establecer determinadas pautas de actuación que se consideran esenciales para garantizar una actividad de fomento eficaz, eficiente y socialmente responsable, en definitiva, una buena gestión de lo público, pero su contenido no agota todos los deberes en la materia.



En su vertiente externa, el compromiso de cumplimiento del presente código será incorporado como requisito en las correspondientes bases reguladoras de la subvención o ayuda, que habrán de asumir expresamente los beneficiarios en los instrumentos reguladores de sus relaciones con la Administración Pública Regional, en la forma que se determina –a título de ejemplo- en los apartados 3, 4 y 5 del anexo.

Así pues, son destinatarios de este código los altos cargos y demás titulares de órganos directivos, los empleados públicos y el resto del personal al servicio de la Administración Pública de la Comunidad Autónoma, tanto de la Administración General como de los organismos públicos y demás entidades de derecho público vinculadas o dependientes de ella, que, en el desempeño de sus funciones, hayan de intervenir en cualquiera de las fases de los procedimientos de gestión de ayudas y subvenciones, desde su planificación hasta su reintegro, en su caso.

Además, los entes locales y el resto de entidades que integran el sector público autonómico y local, podrán adherirse voluntariamente a las disposiciones de este código. Asimismo, son destinatarios de este código las entidades colaboradoras y cuantas personas físicas, jurídicas y entidades sin personalidad jurídica participen en los procedimientos de otorgamiento de ayudas y subvenciones gestionados por la Administración Pública de la Comunidad Autónoma de la Región de Murcia, así como los beneficiarios de tales fondos.

#### IV. ESTRUCTURA

El código se estructura en dos bloques, referidos a la vertiente interna y a la externa.

En el primer bloque, dirigido a la vertiente interna, se destacan algunos principios generales que deben presidir la gestión de ayudas y subvenciones públicas y, después, se recogen una serie de pautas de actuación o de prácticas que se consideran especialmente convenientes para ir forjando una cultura ética de la ayuda pública por parte de los cargos públicos y el personal al servicio de la Administración Regional.

En el segundo bloque se plasman las reglas éticas que han de respetar los beneficiarios de ayudas y subvenciones públicas y los participantes en los procedimientos de otorgamiento de aquellas, que se estiman fundamentales para coadyuvar a conseguir una actividad subvencional íntegra y transparente, a través de una serie de normas de conducta externas.

#### V. PRINCIPIOS Y NORMAS DE CONDUCTA INTERNAS

Los principios rectores que regirán la actividad subvencional en el ámbito de la Administración Pública de la Comunidad Autónoma de la Región de Murcia serán los contemplados en su normativa reguladora. Si bien, sin ánimo exhaustivo, se destacan aquí determinados aspectos relacionados con varios de esos principios:

- Principios de planificación y de evaluación. La planificación estratégica de la actividad subvencional y su posterior evaluación constituyen instrumentos valiosos que permiten mejorar en eficiencia, eficacia, transparencia y servicio a la ciudadanía. La plasmación de la actividad de fomento en instrumentos adecuados de planificación, que establezcan los objetivos a conseguir y las necesidades públicas a satisfacer, permitirá efectuar un posterior control y evaluación que analizará el grado de cumplimiento y satisfacción de esos objetivos y necesidades, lo cual permitirá reiterar, modular, rectificar y eliminar líneas de subvenciones, en función de lo concluido en el proceso de evaluación.

- Principio de eficiencia. Se velará por un uso eficiente de los recursos destinados a la actividad de fomento, procurando la mejor relación posible entre los resultados obtenidos por los programas, actividades o proyectos subvencionados y los recursos empleados para conseguir aquellos. La limitación de créditos obliga a buscar la máxima eficiencia en esta modalidad de gasto, de forma que solo se asignen créditos a las líneas de ayuda que hayan cumplimentado las finalidades y objetivos planificados en ejercicios anteriores, o respecto de las que se tenga cierta seguridad en que puedan cumplirlos.

- Principio de objetividad e imparcialidad. Se mantendrá la máxima objetividad e imparcialidad en la toma de decisiones y, en particular, en la elección de las líneas de subvenciones a ejecutar, suprimiendo todas las que sean innecesarias, ineficaces e ineficientes. En otro orden de cosas, los destinatarios del código observarán escrupulosamente los deberes de abstención previstos legalmente. Asimismo, los



órganos gestores y de control de ayudas y subvenciones públicas adoptarán las medidas oportunas para prevenir situaciones de conflicto de intereses.

- Principio de colaboración y coordinación administrativa. Se coordinará debidamente la planificación estratégica de subvenciones con otras planificaciones estratégicas relevantes de la CARM y de la Administración General del Estado, evitando articular líneas de subvenciones idénticas o contradictorias.

Las normas de conducta en la actividad de fomento asociadas a tales principios son las siguientes:

#### **1. Planificación de la actividad subvencional.**

- Se hará un esfuerzo de coherencia y coordinación que busque la vinculación entre las políticas públicas de la Comunidad Autónoma de la Región de Murcia, los planes sectoriales de esas políticas públicas, la programación presupuestaria y la planificación estratégica de subvenciones.

- Se procurará definir los indicadores de seguimiento (cualitativos y cuantitativos) y evaluación de las líneas de subvención de forma que permitan medir la consecución de objetivos, a cuyo efecto se intentará acudir no solo a indicadores de naturaleza presupuestaria o de gestión, sino también a indicadores de resultados o impactos.

- Se buscará la coherente vinculación entre los objetivos e indicadores de las líneas de subvención de los PES y los objetivos e indicadores de los programas presupuestarios.

- De acuerdo con lo establecido en el Plan de Acción para la Implementación de la Agenda 2030 en la Región de Murcia, aprobado por acuerdo de Consejo de Gobierno de 29 de diciembre de 2020, los planes estratégicos de subvenciones se alinearán con la Agenda 2030. De este modo, al margen de promover mediante subvenciones actividades y conductas particulares que se dirijan al cumplimiento de los objetivos fijados en la Agenda 2030, se hará expresa referencia en los planes estratégicos al objetivo de desarrollo sostenible que promueven.

#### **2. Reflexión sobre la verdadera naturaleza jurídica subvencional.**

El instrumento de la subvención solo se utilizará cuando el fondo del negocio jurídico a celebrar responda verdaderamente a esa naturaleza, cuidando de no confundir esta figura con otras afines como el contrato o el convenio.

#### **3. Introducción de principios de sostenibilidad y responsabilidad social en los criterios de concesión de ayudas y subvenciones públicas.**

En el establecimiento y configuración de las ayudas y subvenciones se tendrán en cuenta criterios de protección social, laboral y medioambiental, tanto en el diseño de las líneas de subvenciones como en los criterios de concesión.

#### **4. Excepcionalidad de las subvenciones de concesión directa.**

Se intentará reducir el empleo de subvenciones de concesión directa y, en particular, se evitará la propuesta de concesión de subvenciones nominativas en el proyecto de ley de presupuestos generales, procurando recurrir a la concurrencia competitiva como procedimiento ordinario de concesión de subvenciones. Se velará por que las subvenciones nominativas que se propongan respondan a fomentar actividades de interés general evitando la formación de posibles redes clientelares.

#### **5. Mejora de la regulación de las subvenciones excepcionales o de concesión directa.**

Se procurará mejorar la regulación de las subvenciones de concesión directa para justificar adecuadamente su fundamento, su cuantificación económica, las obligaciones y compromisos de ejecución que se imponen a los beneficiarios, así como para perfeccionar su visibilidad y rendición de cuentas, especialmente a partir de determinados importes.

#### **6. Adecuada motivación del carácter singular de las subvenciones de concesión directa y de las razones que acreditan o justifican el empleo de este procedimiento excepcional.**

Los empleados públicos gestores se esforzarán en explicar apropiadamente en las memorias justificativas de las subvenciones de concesión directa tanto su carácter singular, como las razones de interés público, social, económico o humanitario que motivan la elección de ese procedimiento excepcional de otorgamiento, o las que justifiquen la dificultad de su convocatoria pública, evitando el uso de motivaciones genéricas. En este sentido, las excepciones previstas en la ley serán objeto de interpretación restrictiva.

#### **7. Singularidad de las subvenciones/ayudas sociales o de carácter asistencial.**



Se planificará la configuración de este tipo de subvenciones de la forma más sencilla y simplificada posible, procurando habilitar un procedimiento asequible en el que la mera acreditación de la insuficiencia o carencia social o asistencial que se pretenda compensar con la ayuda sirva de base para su concesión, sin necesidad de articular una compleja tramitación con acreditación de múltiples requisitos, y en el que se fomente la interoperabilidad para evitar la presentación de documentación acreditativa emitida por otras administraciones.

### **8. Redacción reflexiva de las bases reguladoras de las subvenciones y de las convocatorias.**

Las bases reguladoras de las ayudas y subvenciones y las convocatorias, en su caso, deberán redactarse meditando y planificando pausadamente su contenido, relacionando adecuadamente todos los aspectos clave de la subvención o ayuda (individualmente considerada) a conceder, evitando inercias y buscando la debida coherencia entre todos sus extremos: objeto y finalidad; requisitos para ser beneficiarios y la forma y tiempo de acreditarlos; los criterios de valoración y la forma y tiempo de acreditarlos; la justificación del cumplimiento de la actividad subvencionada y la de los gastos subvencionables, con su tiempo y forma de acreditación; la compatibilidad o incompatibilidad de las subvenciones con otras ayudas, ingresos o recursos para la misma finalidad, etc... En particular, se identificarán de forma clara y precisa los proyectos o actividades que puedan ser financiados con la subvención, de forma que se evite cualquier duda interpretativa sobre el carácter subvencionable de los proyectos o de los costes en que se incurra para su realización. Asimismo, las excepciones relativas al cumplimiento por los beneficiarios o las entidades colaboradores de los requisitos previstos legalmente, habrán de estar adecuadamente motivadas y responder a la propia naturaleza de la subvención de que se trate.

Igualmente, se hace hincapié en la necesidad de tomar conciencia de todos los aspectos que, de forma eventual, pueden incluirse en las bases reguladoras de las subvenciones para discernir, en cada supuesto, cuáles de esos extremos conviene añadir al contenido de las bases reguladoras de una subvención en función de su particularidad, como modo de evitar que una ausencia de regulación pueda generar conflictividad y problemas procedimentales a posteriori (ejemplo: causas y supuestos en los que, cuando sea compatible con la naturaleza de la subvención, el beneficiario puede subcontratar con terceros la ejecución total o parcial de la actividad subvencionada y la responsabilidad de estos subcontratistas a efectos de proyectarse sobre ellos actuaciones de control o exigirles reintegros o responsabilidad sancionadora; subrogación en la posición de los beneficiarios mediante operaciones de transmisión, fusión, escisión o similares; etc...)

### **9. Identificación clara en las bases reguladoras de todos los extremos relacionados con la justificación.**

Se configurará de forma adecuada el marco regulador de la justificación, sin acudir a cláusulas estereotipadas y atendiendo a la razón de ser de cada subvención, para evitar incidentes y conflictos de interpretación. Ello exige sopesar extremos varios, tales como, por ejemplo, dilucidar sobre la conveniencia de establecer un plazo o período temporal para la comprobación de la justificación por parte de la Administración (con objeto de evitar que los beneficiarios interpreten el silencio como favorable y den por buena la justificación presentada); identificar con claridad cuáles son los gastos subvencionables en cada línea de subvención para evitar que conceptos indeterminados puedan generar dudas interpretativas; abordar –cuando proceda– el alcance de la justificación en los costes indirectos, planteándose alternativas para su fijación diferentes al tanto alzado pero con una motivación adecuada de su importe; diseñar la forma de justificación que, siendo adecuada al supuesto de que se trate, comporte menores cargas administrativas; etc...

### **10. Normalización de las subvenciones de justificación previa (postpagables).**

Con carácter general, las subvenciones se configurarán como postpagables, relegando las de justificación diferida o prepagables a los casos estrictamente necesarios, reflexionando, en esos supuestos sobre la necesidad de exigir garantía, e, incluso, utilizando, cuando sea factible, un régimen mixto que permita otorgar una parte de la cuantía de la subvención con carácter previo a la realización de la actividad subvencionada, como medio de financiación necesaria para su consecución, abonando el resto a ritmo de ejecución.

### **11. Ejecución no precipitada en el seno del ejercicio presupuestario.**





Se ajustarán temporalmente en el ejercicio presupuestario las convocatorias y las concesiones de subvenciones para que esos fondos públicos cubran, en el momento adecuado, los gastos de la actividad subvencionada, evitando su tramitación precipitada, bien por su cercanía incipiente al momento temporal en el que esos fondos son necesarios, bien por relegarse esa tramitación al final del año.

**12. Preponderancia de los criterios de valoración automáticos, adecuada motivación de los informes de evaluación y publicidad de las valoraciones desagregadas:**

En los procedimientos de concesión de subvenciones de concurrencia competitiva, con carácter general, se dará preponderancia a los criterios de valoración que sean susceptibles de ser valorados mediante cifras o porcentajes que puedan ser obtenidos mediante la mera aplicación de fórmulas sobre aquellos que dependan de un juicio de valor. En todo caso, los criterios objetivos de otorgamiento de la subvención, así como la ponderación atribuida a los mismos, serán descritos en las bases reguladoras de forma precisa, como modo de dejar el mínimo margen de discrecionalidad posible en su apreciación. Además, los informes de evaluación deberán estar suficientemente motivados, sin que sea admisible la plasmación sin más de las puntuaciones otorgadas, requiriéndose la adecuada justificación de las razones por las que se conceden tales puntuaciones. Con objeto de dotar a los procesos de mayor transparencia, se hará pública la valoración desagregada de las puntuaciones obtenidas por los beneficiarios en cada uno de los apartados susceptibles de valoración.

**13. Comprobación adecuada de la justificación en todo tipo de subvenciones.**

Los empleados públicos gestores de ayudas públicas extremarán la diligencia en la comprobación de la justificación en todo tipo de subvenciones y, en particular, en las subvenciones nominativas y en las prepagables.

A su vez, asumirán iniciativas que sirvan para mejorar la comprobación de la justificación de las subvenciones, como, por ejemplo, la elaboración de manuales/ guías de comprobación que, en ciertas líneas de subvenciones repetitivas y continuadas, puedan ser útiles para reducir y maximizar la eficacia de dicha tarea.

**14. Justificación anual y periódica en los proyectos plurianuales de ayudas públicas.**

Se sugiere que, en los proyectos plurianuales de ayudas públicas, se prevea un régimen de justificación provisional anual que, a cuenta de la liquidación final del proyecto en que se justifique totalmente la actividad, permita al órgano concedente realizar un seguimiento adecuado de la actividad subvencionada, con el fin de reducir el riesgo de que plazos dilatados puedan perjudicar u ocultar causas de reembolso y/o reintegro.

**15. Simplificación administrativa en la justificación.**

Es recomendable que, en la medida de lo posible y respetando el marco normativo vigente, se avance hacia procedimientos más abreviados y amoldables de justificación, procurando sustituir la exigencia de documentación justificativa prolija por sistemas de control más flexibles pero exhaustivos, con objeto de evitar que la excesiva rigidez en los plazos y formas de acreditación de las actividades subvencionadas y de los gastos subvencionables pueda dar lugar a reintegros aun a pesar de haber cumplido justificadamente los beneficiarios con la ejecución material.

**16. Compromiso con la simplificación y la buena gestión de las ayudas y subvenciones públicas:**

Los altos cargos y empleados públicos desplegarán cualesquiera iniciativas puedan mejorar y simplificar la gestión de los procedimientos de concesión de ayudas y subvenciones públicas.

Por ejemplo, en líneas de subvenciones repetitivas y continuadas podrían crearse registros de beneficiarios de subvenciones públicas que facilitasen la acreditación de los requisitos para acceder a las mismas, contribuyéndose a aligerar la carga de justificación de requisitos y a facilitar la interoperabilidad e identificación de los supuestos que impidan acceder a la condición de beneficiario. De igual modo, los centros gestores podrían preparar cuestionarios on line que permitieran verificar de forma previa si el aspirante a beneficiario de una determinada subvención cumple los requisitos exigidos (a modo de test de autoevaluación). O, en otro orden de cosas, también podrían elaborarse guías de justificación de gastos subvencionables habituales como modo de proporcionar mayor seguridad jurídica al beneficiario de las ayudas y de facilitar la comprobación de la justificación que desarrolla el órgano gestor, haciendo referencia en



tales casos a dichas guías en las bases reguladoras de la subvención a fin de incluirlas en su régimen jurídico aplicable.

#### **17. Actuación objetiva e imparcial:**

Los altos cargos y empleados públicos intervinientes en cualquiera de las fases de los procedimientos de concesión de ayudas y subvenciones actuarán de forma objetiva e imparcial, garantizando la neutralidad en la toma de decisiones y la igualdad de trato a todos los aspirantes y beneficiarios. No aceptarán regalos o beneficios en interés privado, para sí o para terceras personas, y no facilitarán direcciones de domicilios particulares. El personal de la Administración pública regional o de fuera de ella que pudiera tener algún tipo de interés personal en el asunto, no podrá participar en el diseño de la subvención, formar parte del órgano de valoración, emitir informes de evaluación o asesorar al órgano concedente de la subvención.

#### **18. Órganos colegiados de valoración en los procedimientos de concurrencia competitiva.**

Los órganos colegiados de valoración responsables de proponer la concesión de subvenciones tendrán una composición eminentemente técnica, no pudiendo formar parte de la misma altos cargos, cargos sindicales, ni personal eventual. La identificación de los componentes de estos órganos de valoración se facilitará a quien la demande.

#### **19. Influencia en la prelación de pagos:**

El régimen de pagos relativos a ayudas y subvenciones públicas seguirá el orden de prelación legalmente establecido, sin que los altos cargos o empleados públicos puedan agilizarlos para comportar un privilegio a favor de determinados beneficiarios, relacionados o no con el entorno familiar y social inmediato de los altos cargos y empleados públicos, o cuando suponga un menoscabo de los intereses de tercero.

#### **20. Celos minucioso en los procedimientos de reintegro.**

Se extremará la diligencia y la coordinación entre el personal de los órganos gestores y el de los órganos de control, en su caso, para identificar todos los supuestos que puedan precisar de un reintegro de la ayuda o subvención concedida y proceder de inmediato a su sustanciación, resolviendo en plazo todos los procedimientos de reintegro que deban ser tramitados para evitar su caducidad por silencio administrativo y la prescripción de la acción para exigir tales reintegros. A fin de evitar situaciones injustas, se velará por que los criterios de graduación de los posibles incumplimientos de las condiciones impuestas con motivo de la concesión de la subvención que se plasmen en las bases reguladoras, respondan al principio de proporcionalidad.

#### **21. Medidas de prevención de las situaciones de conflicto de intereses.**

Como medida de prevención y detección de las situaciones de conflicto de interés, los redactores de las bases reguladoras de ayudas y subvenciones públicas, los miembros de los órganos de evaluación -cuando existan-, así como los intervinientes en los procedimientos de concesión de ayudas y subvenciones públicas, de control de su justificación, de su fiscalización y de su reintegro, en su caso, suscribirán una "declaración de ausencia de conflicto de interés", en la que hagan constar que no tienen ningún interés actual que pueda entrar en conflicto con el interés público y comprometer su imparcialidad, y que asumen el compromiso de poner en conocimiento del titular del órgano directivo del que dependan, de forma inmediata, cualquier potencial conflicto de intereses que pudiera producirse con posterioridad a la firma de la citada declaración, y mientras dure el procedimiento de concesión, la comprobación de la justificación, el control o fiscalización de la ayuda o subvención y su reintegro, si procede. A tal fin, se podrá utilizar el modelo que se incluye en el apartado 1 del anexo de este código.

#### **22. Compromiso con la formación:**

El personal interviniente en la actividad de fomento ha de comprometerse a asistir a acciones formativas que le permitan profundizar en el conocimiento de las novedades legislativas y jurisprudenciales en la materia, así como en los procedimientos electrónicos y tecnología aplicada a la gestión de ayudas y subvenciones públicas, en la convicción de que la profesionalización de los responsables de la gestión de ayudas y subvenciones públicas garantiza la buena marcha de los procedimientos. Para ello, la Administración Regional asume el firme propósito de ofrecerles acciones formativas de calidad y, así mismo, también promoverá acciones de sensibilización de la sociedad civil sobre los beneficios de una política de integridad en esta materia.



## VI. PRINCIPIOS Y NORMAS DE CONDUCTA EXTERNAS

Los beneficiarios de las ayudas y subvenciones públicas concedidas por la Administración de la Comunidad Autónoma de la Región de Murcia (CARM) y cualquier persona -física o jurídica- o entidad sin personalidad jurídica que desee participar en un procedimiento de concesión de ayudas o subvenciones públicas, sea de concurrencia competitiva o de concesión directa, tramitado por la Administración Pública de la CARM, deberán asumir el compromiso de cumplimiento de las reglas de carácter ético que se plasman en este apartado. La asunción del citado compromiso se reflejará en las correspondientes bases reguladoras de la subvención o ayuda y se realizará, según proceda:

- En los procedimientos de concurrencia competitiva, en la propia solicitud normalizada de participación, mediante la inclusión de una cláusula de adhesión al presente código, pudiéndose utilizar el modelo que figura en el apartado 3 del anexo.

- En los procedimientos de concesión directa en los se utilice el convenio para canalizar la correspondiente subvención, mediante la inclusión en este de una cláusula de adhesión al presente código, pudiéndose utilizar el modelo que figura en el apartado 4 del anexo.

- En los procedimientos de concesión directa en los se utilice la resolución como instrumento de concesión de la subvención, mediante la firma de un compromiso expreso de adhesión al presente código con carácter previo a la emisión de dicha resolución, pudiéndose utilizar el modelo que figura en el apartado 5 del anexo.

De la misma forma, las bases reguladoras de las subvenciones contendrán como anexo el presente código de conducta, para asegurar su conocimiento por los interesados.

Los participantes en procedimientos de concesión de ayudas y subvenciones públicas y los beneficiarios de estas se comprometen a respetar, además de la normativa vigente en la materia que nos ocupa, las siguientes reglas:

1. No efectuarán modificaciones en la ejecución de la actividad subvencionada sin conocimiento ni aprobación expresa del órgano gestor, salvo lo que al respecto permitan y establezcan las bases reguladoras.

2. No tratarán de influir en las decisiones de los órganos de evaluación ni de los órganos concedentes de ayudas y subvenciones, ni ejercerán ningún tipo de presión sobre ellos, directa o indirectamente, respetando en todo momento su actitud de neutralidad en el proceso.

3. Se abstendrán de ofrecer regalos, dádivas, ofrecimientos o promesas a los altos cargos o al personal interviniente en cualquier fase del procedimiento de planificación, concesión, gestión, fiscalización y control de ayudas y subvenciones públicas.

4. Se abstendrán de influir en el régimen de prelación de pagos.

5. Se cuidará de que los fondos recibidos se inviertan de forma eficiente en la ejecución del proyecto o actividad subvencionada, evitando su despilfarro y optimizando su uso.

6. Cumplirán con los principios, las normas y los cánones éticos propios de las tareas, los oficios y/o las profesiones correspondientes a las actividades objeto de subvención, actuando en todo momento con imparcialidad, de buena fe y con arreglo al código deontológico de su profesión o gremio.

7. No falsearán, en ningún caso, los datos, la información o la documentación facilitada a la Administración Regional en los procedimientos de gestión, control o fiscalización de ayudas y subvenciones públicas, garantizando, en todo momento, la aportación de información veraz, completa, relevante y actualizada.

8. No obstaculizarán las actuaciones de comprobación que se efectúen por los órganos competentes, mostrando en todo momento una actitud plenamente colaboradora.

9. Los beneficiarios se responsabilizarán de que los subcontratistas con los que concierten la ejecución total o parcial de la actividad subvencionada, cuando ello esté permitido, se sujeten a los mismos principios y reglas de conductas enumerados en el presente código, debiendo informarles de su contenido.

10. Comunicarán inmediatamente al órgano competente las posibles situaciones de conflicto de intereses que puedan darse en altos cargos, directivos o empleados públicos de la Administración Pública Regional intervinientes en procedimientos de concesión, control o reintegro de subvenciones, y evitarán exponerlos a situaciones que puedan generar tales conflictos.

11. Los beneficiarios respetarán el carácter confidencial de la información a la que tengan acceso con ocasión de la ejecución de las actividades o proyectos subvencionados, respecto de la que guardarán secreto profesional, y no utilizarán dicha información



confidencial para obtener, directa o indirectamente, una ventaja o beneficio de cualquier tipo en interés propio ni en el de terceras personas.

### VII. COMISIÓN DE ÉTICA INSTITUCIONAL

Los destinatarios del código podrán dirigirse a la Comisión de Ética Institucional, en cualquier momento, para plantearle cuantas dudas, consultas y dilemas éticos puedan surgirles en su aplicación. Asimismo, podrán comunicarle cuantas actuaciones inadecuadas o contrarias al código observen, por los cauces y vías que garanticen su anonimato que se articulen en desarrollo del Sistema de Integridad Institucional de esta Comunidad Autónoma. Las consultas o comunicaciones dirigidas a la Comisión no suspenderán en ningún caso la tramitación de los procedimientos de concesión, gestión, control o reintegro de ayudas y subvenciones públicas en cuyo seno surjan.



#### ANEXO IV

### COMPROMISO DE ADHESIÓN AL CÓDIGO DE CONDUCTA EN MATERIA DE SUBVENCIONES Y AYUDA PÚBLICAS DE LA REGIÓN DE MURCIA.

D. \_\_\_\_\_ con DNI nº \_\_\_\_\_, en representación del Ayuntamiento de La unión, con NIF \_\_\_\_\_ y domicilio en \_\_\_\_\_,

#### DECLARO:

Que el ayuntamiento al que represento asume el compromiso de cumplimiento del apartado VI del CÓDIGO DE CONDUCTA EN MATERIA DE SUBVENCIONES Y AYUDAS PÚBLICAS DE LA REGIÓN DE MURCIA, aprobado por Acuerdo de Consejo de Gobierno de fecha 29 de diciembre de 2021.

En Murcia, a \_\_\_\_ de \_\_\_\_\_ de 202\_.

**Decreto n.º XXX, de XXX, por el que se establecen las normas especiales reguladoras de la concesión directa de una subvención al Ayuntamiento de La Unión para mejora de infraestructuras de colegios públicos de Educación Infantil y Primaria.**

El progreso equilibrado de una sociedad democrática, su bienestar colectivo y la calidad de la vida individual de sus ciudadanos son fruto del desarrollo de la educación, en sus distintos niveles. Conscientes de ello, las sociedades exigen de modo creciente bienes y servicios educativos, y su fomento y salvaguarda por parte de las Administraciones Públicas viniendo a formar parte de las propias responsabilidades de éstas.

En España, el artículo 27 de la Constitución consagra la responsabilidad de los poderes públicos como garantía fundamental del derecho a la educación, en todos sus extremos.

La exigencia de mejora del sistema educativo regional constituye una prioridad ineludible que expresa el compromiso de futuro que la Administración Regional ha adquirido colectivamente e implica una clara conciencia de la necesidad de seguir corrigiendo las carencias de las que pueda adolecer el sistema educativo.

Entre los objetivos generales de la Consejería de Educación, Formación Profesional y Empleo figura el llevar a cabo un plan global de mejora de los Colegios de Educación Infantil y Primaria adecuando instalaciones, equipamiento y recursos a las necesidades de modernización y a la realidad de escolarización.

En este marco, la cooperación, en el ámbito educativo, entre las Administraciones Educativas y las Corporaciones Locales, es un principio recogido en todas las Leyes Orgánicas educativas, así como en la normativa reguladora del Régimen Local. En este sentido hay que resaltar que la Ley Orgánica 2/2006, de 3 de mayo, de Educación, en su disposición adicional decimoquinta establece que las Administraciones Educativas podrán establecer procedimientos e instrumentos para favorecer y estimular la gestión conjunta con las Administraciones locales.

En este contexto, teniendo en cuenta la necesidad de llevar a cabo obras de mejora de infraestructuras en Colegios Públicos de Educación Infantil y Primaria cuya titularidad pertenece a los Ayuntamientos, y entendiendo que la gestión conjunta con los Ayuntamientos de esas obras puede favorecer la eficacia y agilidad en su ejecución, se considera que el mecanismo más adecuado para materializar dicha colaboración es el de la concesión directa de subvenciones a los Ayuntamientos afectados, al objeto de atender cuanto antes las necesidades educativas urgentes en los municipios de la Región.

Igualmente, la Ley 40/2015, de 1 de octubre, de Régimen Jurídico del Sector Público, en su artículo 140 establece los principios que han de presidir las relaciones interadministrativas, destacando el de lealtad institucional. Asimismo se establecen, en su artículo 141, los deberes de colaboración entre las Administraciones Públicas abogando por la ponderación de los intereses públicos implicados.

Asimismo, el artículo 25.2 n) de la Ley 7/85, de 2 de abril, reguladora de las bases de régimen local establece que corresponde a los municipios la obligación de conservación, mantenimiento y vigilancia de los edificios destinados a Centros Públicos de Educación Infantil, de Educación Primaria dependientes de las Administraciones Educativas.

El artículo 7.4 de la citada Ley establece "4. Las Entidades Locales solo podrán ejercer competencias distintas de las propias y de las atribuidas por delegación cuando no se ponga en riesgo la sostenibilidad financiera del conjunto de la Hacienda municipal, de acuerdo con los requerimientos de la legislación de estabilidad presupuestaria y sostenibilidad financiera

y no se incurra en un supuesto de ejecución simultánea del mismo servicio público con otra Administración Pública. A estos efectos, serán necesarios y vinculantes los informes previos de la Administración competente por razón de materia, en el que se señale la inexistencia de duplicidades, y de la Administración que tenga atribuida la tutela financiera sobre la sostenibilidad financiera de las nuevas competencias”

Habiendo asumido como impropias las competencias correspondientes a las inversiones que se pretenden llevar a cabo por el Ayuntamiento de La Unión, en virtud de lo dispuesto en el artículo 3 de la Ley 6/2014, de 13 de octubre de medidas urgentes para la garantía y continuidad de los servicios públicos, la Administración Regional colaborará directamente en la financiación de estas actuaciones, a través de la Consejería de Educación, Formación Profesional y Empleo, mediante la concesión de una subvención directa con arreglo a lo dispuesto en el artículo 23 de la Ley 7/2005, de 18 de noviembre, de Subvenciones de la Comunidad Autónoma de la Región de Murcia, y el artículo 22 de la Ley 38/2003, de 17 de noviembre, General de Subvenciones.

En este caso las actuaciones a subvencionar son las infraestructuras de mejora que se relacionan en el anexo I relativas al municipio de La Unión.

En su virtud, a propuesta del Consejero de Educación, Formación Profesional y Empleo y previa deliberación del Consejo de Gobierno en su reunión del día XXXX

### **Dispongo:**

#### **Artículo 1.- Objeto.**

Este Decreto tiene por objeto establecer las normas especiales reguladoras de la concesión directa de una subvención, al Ayuntamiento de La Unión, referido a las actuaciones relacionadas en el Anexo I del presente Decreto.

La finalidad de la concesión es la mejora de infraestructuras en Colegios Públicos de Educación Infantil y Primaria, de acuerdo a los informes que obran en la Dirección General de Centros Educativos e infraestructuras de la Consejería de Educación, Formación Profesional y Empleo, y con ello dar respuesta a las necesidades educativas planteadas en los municipios objeto de subvención.

#### **Artículo 2.- Procedimiento de concesión.**

La subvención regulada en este Decreto tiene carácter singular, ya que se otorga al Ayuntamiento de La Unión, siendo éste uno de los municipios en el que se encuadran actuaciones seleccionadas dentro del plan de infraestructuras correspondiente a la ejecución de inversiones en mejoras de infraestructuras necesarias en Colegios Públicos de Educación Infantil y Primaria. Todo ello deriva de la necesidad de colaborar financieramente en la mejora de infraestructuras de centros escolares, haciendo efectivo el principio de cooperación entre Administraciones Públicas impuesto por la distinta normativa en esta materia, garantizando en definitiva la prestación de un servicio público educativo de calidad, por lo que se autoriza la concesión directa en aplicación de lo previsto en el artículo 22.2.c) de la Ley 38/2003, de 17 de noviembre, General de Subvenciones, así como en el artículo 23 de la Ley 7/2005, de 18 de noviembre, de Subvenciones de la Comunidad Autónoma de la Región de Murcia.

Se tratan estas actuaciones de infraestructuras prioritarias para atender las necesidades educativas urgentes en los municipios de la Región.

La concesión de la subvención se realizará mediante Orden del Consejero de Educación, Formación Profesional y Empleo en la que se especificarán los compromisos y condiciones aplicables, de acuerdo con lo previsto en este Decreto.

### **Artículo 3.- Beneficiarios.**

Será beneficiario de esta subvención, en los términos establecidos en este Decreto, el Ayuntamiento de La Unión.

Se concreta en este Ayuntamiento como beneficiario de la subvención debido a la urgente necesidad de atender de forma prioritaria las actuaciones de mejora de los centros educativos del anexo I. Esta prioridad la establece y propone la Dirección General de Centros Educativos e Infraestructuras con carácter Regional y atendiendo al criterio de que los centros docentes públicos reúnan las condiciones de seguridad, habitabilidad y uso que los mismos deben reunir.

### **Artículo 4.- Requisitos del beneficiario**

El beneficiario deberá cumplir los siguientes requisitos:

- a) No estar incurso en las circunstancias del artículo 13.2 de la Ley 38/2003, de 17 de noviembre, General de Subvenciones.
- b) No tener deudas tributarias en periodo ejecutivo de pago con la Administración de la Comunidad Autónoma, salvo que las deudas estén suspendidas o garantizadas.
- c) Hallarse al corriente en el cumplimiento de sus obligaciones tributarias con el Estado.
- d) Hallarse al corriente en el cumplimiento de sus obligaciones frente a la Seguridad Social.

La acreditación de los requisitos mencionados en las letras a), b), c), y d) del párrafo anterior, se realizará mediante la correspondiente declaración responsable que establece el artículo 24 del Reglamento de la Ley 38/2003, de 17 de noviembre, general de Subvenciones, aprobado por real Decreto 887/2006, de 21 de junio, así como la Orden de 1 de abril de 2008, de la Consejería de Hacienda y Administración Pública por la que se regula el procedimiento para la acreditación del cumplimiento de las obligaciones tributarias con la Administración Pública de la Comunidad Autónoma de Murcia, con anterioridad a la concesión de la subvención.

A tal efecto, el Ayuntamiento deberá presentar declaración responsable, conforme al modelo contenido en el Anexo II.

### **Artículo 5.- Obligaciones.**

El beneficiario de esta subvención estará obligado a:

- a) Realizar la finalidad para la que se ha concedido la subvención y presentar la justificación correspondiente en la forma prevista en el artículo 7.
- a) La contratación y ejecución de las obras objeto de la subvención en los términos previstos en los proyectos y memorias redactados al efecto, de acuerdo con lo dispuesto en la Ley 9/2017, de 8 de noviembre, de Contratos del Sector Público, en los términos en los que resulte aplicable.
- b) Asumir cualquier incremento en el coste de las obras, que resulte de la adjudicación o ejecución de las mismas.



- c) Realizar la dirección técnica de las obras objeto de la subvención.
- d) Someterse a la normativa de supervisión, seguimiento y control desubvenciones, así como facilitar toda la información requerida por los órganos competentes.
- e) Indicar en los carteles y demás documentación y material utilizado en el desarrollo de la actividad subvencionada que ésta se realiza con financiación y en colaboración de la Consejería de Educación, Formación Profesional y Empleo de la Comunidad Autónoma de la Región de Murcia.
- f) El beneficiario quedará, en todo caso, sujeto a las obligaciones impuestas por el artículo 14 y concordantes de la Ley 38/2003, de 17 de noviembre, General de Subvenciones, así como en lo regulado en el artículo 11 de la Ley 7/2005, de 18 de noviembre, de subvenciones de la Comunidad Autónoma de la Región de Murcia.
- g) El Ayuntamiento, que con posterioridad a la concesión de la subvención tengan que redactar el proyecto definitivo de obras, deberá remitir un ejemplar del proyecto a la Dirección General de Centros Educativos e Infraestructuras para su conocimiento.
- h) Igualmente cuando el Ayuntamiento correspondiente adjudique la obra, deberá comunicar a la Dirección General de Centros Educativos e Infraestructuras el nombre de la empresa adjudicataria.

#### **Artículo 6.- Financiación.**

La relación de las actuaciones y el importe de las mismas vienen especificados en el Anexo I de este Decreto, y en conjunto ascienden a la cantidad de 12.810,34 euros.

La aportación de la Consejería de Educación, Formación Profesional y Empleo, que corresponde al 40,71% del importe total de la actuación será de 5.215,60 euros y se abonará con cargo a la partida presupuestaria 15.04.00.422K.763.00, PEP 52305, subproyecto 05230523AYLU de los Presupuestos Generales de la Comunidad Autónoma de la Región de Murcia del 2023.

#### **Artículo 7.- Pago de las subvenciones y régimen de justificación.**

El procedimiento de pago de la subvención se realizará con carácter anticipado, como financiación necesaria para poder llevar a cabo las actuaciones inherentes a la subvención, una vez concedida la misma.

Dada la necesidad de agilizar la tramitación de los fondos para la licitación de las obras, y a la vista de que el Ayuntamiento beneficiario ha solicitado el informe de sostenibilidad financiera al órgano competente, la concesión y pago de la subvención quedan supeditados al informe previo y vinculante del Ministerio de Hacienda, de conformidad con lo previsto en el artículo 7.4 de la Ley de Bases del Régimen Local.

El Ayuntamiento asumirá cualquier incremento en el coste de las obras que resulte de la adjudicación o ejecución de las mismas.

Si como consecuencia de las adjudicaciones de las citadas obras se produjeran bajas sobre el presupuesto de licitación, de conformidad con la Ley 9/2017, de 8 de noviembre, de Contratos del Sector Público, el importe de éstas podrá ser aplicado a gastos derivados de la propia inversión subvencionada como coordinación de seguridad y salud o dirección de obra, previa autorización de la Dirección General de Centros Educativos e Infraestructuras.

El Ayuntamiento debe presentar ante la Dirección General de Centros Educativos e Infraestructuras de la Consejería de Educación, Formación Profesional y Empleo la documentación justificativa de la subvención, mediante certificaciones de obra y facturas

conformadas por el órgano competente del Ayuntamiento, así como justificantes del pago de las mismas.

El plazo máximo para ejecutar las actividades subvencionadas será hasta 30 de septiembre de 2024 y el de justificación finalizará el 30 de noviembre de 2024.

La justificación por parte del beneficiario de la subvención del cumplimiento de la finalidad misma y de la aplicación material de los fondos percibidos se ajustará, en todo caso, a lo señalado en el artículo 30 de la Ley 38/2003, de 17 de noviembre, General de subvenciones, en el artículo 72 del Real Decreto 887/2006, de 21 de julio y a lo establecido en el artículo 25 de la Ley 7/2005, de 18 de noviembre, de Subvenciones de la Comunidad Autónoma de la Región de Murcia.

Además, si el Ayuntamiento ha utilizado, no solamente la subvención, sino también fondos propios para la realización de las actividades subvencionadas, deben acreditar en la justificación el importe, la procedencia y la aplicación de tales fondos a las actividades subvencionadas de acuerdo al artículo 30.4 de la Ley 38/2003, de 17 de noviembre, General de Subvenciones.

#### **Artículo 8.- Compatibilidad con otras subvenciones públicas.-**

Las subvenciones derivadas del presente Decreto, son compatibles con la percepción de otras de naturaleza similar otorgada por otras Administraciones públicas o Entes públicos o privados, nacionales o internacionales, y con cualesquiera otros ingresos o recursos para la misma finalidad, siempre que la suma de todas las subvenciones no supere el coste de la actividad subvencionada.

#### **Artículo 9.- Incumplimientos.**

Procederá el reintegro de las cantidades percibidas, así como el interés de demora desde el momento del pago de la subvención hasta la fecha en que se acuerde la procedencia del reintegro en los supuestos regulados en el artículo 37 de la Ley 38/2003, de 17 de noviembre, General de Subvenciones. También será de aplicación lo regulado en el título II de la Ley 7/2005, de 18 de noviembre de Subvenciones de la Comunidad Autónoma de la Región de Murcia.

#### **Artículo 10.- Régimen jurídico aplicable.**

La subvención regulada en este Decreto se registrará, además de por lo establecido en este decreto, por lo previsto en la Ley 38/2003, de 17 de noviembre, General de Subvenciones, el Real Decreto 887/2006, de 21 de julio, por el que se aprueba el Reglamento de la Ley 38/2003, de 17 de noviembre, General de Subvenciones, y por la Ley 7/2005, de 18 de noviembre, de Subvenciones de la Comunidad Autónoma de la Región de Murcia, salvo en lo que afecte a los principios de publicidad y concurrencia, así como por lo establecido en las demás normas de derecho administrativo que resulten de aplicación.

#### **Artículo 12.- Compromisos con el código de conducta en materia de subvenciones y ayudas públicas de la Región de Murcia.**

Mediante Resolución de 13 de enero de 2022, de la Secretaria General de la Consejería de Transparencia, Seguridad y Emergencias, se dio publicidad al acuerdo de Consejo de Gobierno de aprobación del Código de conducta en materia de subvenciones y ayudas públicas de la Región de Murcia, adoptado en su sesión de 29 de diciembre de 2021.

En el apartado V del citado Código de conducta, relativo a los principios y normas de conducta internas, recoge en el apartado 21 lo siguiente:

“21. Medidas de prevención de las situaciones de conflicto de intereses.

Como medida de prevención y detección de las situaciones de conflicto de interés, los redactores de las bases reguladoras de ayudas y subvenciones públicas, los miembros de los órganos de evaluación -cuando existan-, así como los intervinientes en los procedimientos de concesión de ayudas y subvenciones públicas, de control de su justificación, de su fiscalización y de su reintegro, en su caso, suscribirán una “declaración de ausencia de conflicto de interés”, en la que hagan constar que no tienen ningún interés actual que pueda entrar en conflicto con el interés público y comprometer su imparcialidad, y que asumen el compromiso de poner en conocimiento del titular del órgano directivo del que dependan, de forma inmediata, cualquier potencial conflicto de intereses que pudiera producirse con posterioridad a la firma de la citada declaración, y mientras dure el procedimiento de concesión, la comprobación de la justificación, el control o fiscalización de la ayuda o subvención y su reintegro, si procede. A tal fin, se podrá utilizar el modelo que se incluye en el apartado 1 del anexo de este código.”

En el apartado VI del citado Código de conducta, relativo a los principios y normas de conducta externas, se recoge:

“Los beneficiarios de las ayudas y subvenciones públicas concedidas por la Administración de la Comunidad Autónoma de la Región de Murcia (CARM) y cualquier persona - física o jurídica- o entidad sin personalidad jurídica que desee participar en un procedimiento de concesión de ayudas o subvenciones públicas, sea de concurrencia competitiva o de concesión directa, tramitado por la Administración Pública de la CARM, deberán asumir el compromiso de cumplimiento de las reglas de carácter ético que se plasman en este apartado.

La asunción del citado compromiso se reflejará en las correspondientes bases reguladoras de la subvención o ayuda y se realizará, según proceda:

- En los procedimientos de concesión directa en los se utilice la resolución como instrumento de concesión de la subvención, mediante la firma de un compromiso expreso de adhesión al presente código con carácter previo a la emisión de dicha resolución, pudiéndose utilizar el modelo que figura en el apartado 5 del anexo

Se estima necesario que el beneficiario de la subvención regulada en este Decreto, asuma el compromiso de cumplimiento del apartado VI del Código de Conducta en Materia de Subvenciones y Ayudas Públicas de la Región de Murcia, aprobado por Acuerdo de Consejo de Gobierno de fecha 29 de diciembre de 2021, y que se incorpora como Anexo III. En consecuencia, con carácter previo a la firma de la resolución de concesión, el beneficiario deberá firmar un compromiso expreso de cumplimiento del repetido apartado VI del Código de Conducta en Materia de Subvenciones y Ayudas Públicas de la Región de Murcia, cuyo modelo se incorpora como Anexo IV.

#### **Disposición final única.- Eficacia y publicidad.**

El presente Decreto producirá efectos desde la fecha de su aprobación, sin perjuicio de lo cual, se publicará en el Boletín Oficial de la Región de Murcia.

Dado en Murcia a XXXXXX

## **ANEXO I**

### **Ayuntamiento de La Unión**

Se realizará una actuación en un Colegio Público de Educación Infantil y Primaria del municipio de La unión, por importe total de 12.810,34€

Aportación de la Consejería de Educación, Formación Profesional y Empleo: 5.215,60€

#### **ACTUACIONES SUBVENCIONADAS:**

1. Sustitución de puertas interiores en el CEIP "Santiago Apostol": 12.810,34€

Memoria valorada aportada por el Ayuntamiento

## **ANEXO II**

### **DECLARACIÓN RESPONSABLE**

D/Dña , Alcalde/Alcaldesa del Ayuntamiento de La Unión , a efectos de la obtención de la subvención a otorgar por la Consejería de Educación, Formación Profesional y Empleo al Ayuntamiento de La Unión para mejora de infraestructuras de Colegios Públicos de Educación Infantil y Primaria consistente en:

ACTUACIONES SUBVENCIONADAS:

1. Sustitución de puertas interiores en el CEIP "Santiago Apostol": 12.810,34€

### **DECLARA**

Que el Ayuntamiento de La Unión. se halla al corriente en el cumplimiento de sus obligaciones tributarias con el Estado y la Comunidad Autónoma de la Región de Murcia, así como con la Seguridad Social, conforme a lo establecido en las disposiciones vigentes.

Que no se encuentra incurso en ninguna de las demás circunstancias que, conforme al artículo 13.2 y 13.3 de la Ley 38/2003, de 17 de noviembre, General de Subvenciones, determinan la imposibilidad de obtener la condición de beneficiario de las subvenciones reguladas por dicha norma.

Y para que así conste, firmo la presente declaración.

En Murcia, a la fecha de la firma electrónica

Alcalde/Alcaldesa del Excmo. Ayuntamiento de

## **ANEXO III**

### **CÓDIGO DE CONDUCTA EN MATERIA DE SUBVENCIONES Y AYUDAS PÚBLICAS DE LA REGIÓN DE MURCIA**

#### **ÍNDICE**

- I. JUSTIFICACIÓN
- II. OBJETO Y NATURALEZA
- III. DESTINATARIOS
- IV. ESTRUCTURA
- V. PRINCIPIOS Y NORMAS DE CONDUCTA INTERNAS
- VI. PRINCIPIOS Y NORMAS DE CONDUCTA EXTERNAS
- VII. COMISIÓN DE ÉTICA INSTITUCIONAL

#### **ANEXO. MODELOS**

- 1. MODELO DE DOCUMENTO DE DECLARACIÓN DE AUSENCIA DE CONFLICTO DE INTERÉS.
- 2. MODELO DE CLÁUSULA PARA SU INCLUSIÓN EN LAS BASES REGULADORAS.
- 3. MODELO DE CLÁUSULA DE ADHESIÓN AL PRESENTE CÓDIGO PARA SOLICITUDES NORMALIZADAS DE PARTICIPACIÓN EN PROCEDIMIENTOS DE CONCESIÓN DE SUBVENCIONES DE CONCURRENCIA COMPETITIVA.
- 4. MODELO DE CLÁUSULA DE ADHESIÓN AL PRESENTE CÓDIGO PARA CONVENIOS EN LOS QUE SE INSTRUMENTE LA CONCESIÓN DIRECTA DE AYUDAS Y SUBVENCIONES PÚBLICAS.
- 5. MODELO DE COMPROMISO DE ADHESIÓN AL PRESENTE CÓDIGO PARA BENEFICIARIOS DE SUBVENCIONES/AYUDAS PÚBLICAS DE CONCESIÓN DIRECTA QUE SE OTORGUEN POR RESOLUCIÓN.

#### **I. JUSTIFICACIÓN**

La actividad de fomento es un ámbito de actuación de las Administraciones Públicas con importante incidencia en el gasto público y con una amplia tipología de destinatarios: ciudadanos, entidades públicas y privadas, empresas, organizaciones no gubernamentales, asociaciones, etc. La convergencia en esta actividad de intereses públicos y privados y el volumen de recursos públicos que a ella se destina convierte en relevante la necesidad de efectuar un adecuado control de su gestión y del cumplimiento de sus fines, ya que puede tratarse de una de las actividades más vulnerable a las malas prácticas y más generadora de sensación de desafección de la ciudadanía en los poderes públicos.

Por ello, con la finalidad de mejorar el clima de confianza de la ciudadanía en la buena gobernanza de sus Administraciones Públicas, se considera prioritario contar con un sistema de integridad institucional que, en materia de ayudas públicas, profile los principios éticos y de conducta a seguir, no solo por los altos cargos y demás servidores públicos intervinientes en los distintos estadios conformadores de la gestión de las diversas ayudas públicas, sino también por los destinatarios de las mismas, de forma que se establezcan pautas orientadas a minimizar los riesgos contra la integridad que puedan producirse en dicha gestión, y se arbitren medios que coadyuven a resolver los eventuales dilemas éticos que puedan plantearse. Hoy más que nunca la sociedad nos exige diseñar programas que permitan prevenir, detectar y combatir conductas deshonestas y reforzar los instrumentos para controlar la gestión eficiente del gasto público.

Así, los poderes públicos deben hacer uso de todos los medios a su alcance, inclusive los propios de la ética pública, con objeto de prevenir irregularidades en la asignación de ayudas a proyectos ficticios o ineficaces, detectar y evitar que los procedimientos de concesión de ayudas y subvenciones se vean afectados por conflictos de intereses, o descubrir duplicidades o solapamientos en la concesión de ayudas a través de una estrategia bien planificada y coordinada y de una trazabilidad en el camino de la ayuda o subvención. En definitiva, deben emplear cuantos instrumentos permitan mejorar la gestión y el seguimiento de las ayudas y subvenciones, así como controlar las conductas fraudulentas que puedan darse en este ámbito, debiendo igualmente adoptar las medidas adecuadas para resolver las incidencias descubiertas.

En otras palabras, la Administración Regional no puede limitarse al estricto cumplimiento de la legalidad vigente en materia de ayudas y subvenciones, sino que debe dar un paso más y dirigirse hacia la implantación de un código de buenas prácticas con compromisos adicionales de buena gestión que, en cuanto herramienta complementaria para la satisfacción del interés público, le permita caminar hacia un nuevo modelo de gestión de ayudas y subvenciones públicas más eficaz y más eficiente, que garantice un verdadero uso racional de los fondos públicos.

## **II. OBJETO Y NATURALEZA**

Este código recoge principios, normas de conducta y buenas prácticas que deben regir la actuación de todos los intervinientes en los procesos de gestión de ayudas y subvenciones públicas; tiene carácter preventivo y orientador de la actividad de los cargos públicos y empleados públicos regionales que desplieguen sus funciones directivas o profesionales en el ámbito de las ayudas y subvenciones públicas; está destinado exclusivamente a mejorar la cultura ética y las buenas prácticas en la tramitación de ayudas y subvenciones públicas por la Administración Regional, así como llamado a formar parte de la cultura organizacional e idiosincrasia de nuestra Administración.

El código no posee valor normativo, tiene una dimensión axiológica y un carácter marcadamente deontológico para los profesionales de la actividad subvencional en la Administración Regional, careciendo de contenido disciplinario aplicable a los empleados públicos.

El código constituye para los gestores públicos responsables una directriz de actuación, definiendo las exigencias éticas y de buena gestión que estos han de asumir en su quehacer, quedando vinculados a él todos los cargos y empleados públicos regionales en los términos establecidos en el presente texto.

En lo que se refiere a las personas, entidades o empresas beneficiarias de ayudas o subvenciones públicas, o participantes en procedimientos de concesión de tales fondos públicos, las directrices de actuación en él contenidas se incardinarán como un compromiso cuyo cumplimiento asumirán en los instrumentos reguladores de sus relaciones con la Administración Pública Regional.

Además, estamos ante un documento vivo y dinámico, que parte de unos estándares mínimos, por lo que se podrán ir incorporando nuevos requerimientos según avance la práctica administrativa. A tal efecto, los órganos gestores de subvenciones y ayudas públicas trasladarán cuantas propuestas de incorporación estimen necesarias al órgano directivo competente en materia de buen gobierno, para su estudio y valoración, a cuyo efecto, y al menos una vez al año, todas las propuestas recibidas serán sometidas a audiencia.

## **III. DESTINATARIOS**

Alcanzar una cultura de integridad es un compromiso de todos, por ello es imprescindible contar con la implicación de todas las personas y operadores económicos que puedan llegar a ser beneficiarios de ayudas y subvenciones de la Administración Regional, cuyo compromiso ético y de buenas prácticas se torna en pieza fundamental del engranaje para que este sistema funcione.

Por esta razón, el código tiene dos vertientes: una vertiente interna, dirigida a los cargos públicos y al personal al servicio de la Administración Pública de la Comunidad Autónoma de la Región de Murcia que intervengan en cualquiera de las fases de planificación, otorgamiento, comprobación, control y fiscalización de las ayudas y subvenciones; y una vertiente externa, dirigida a aspirantes y beneficiarios.

En su vertiente interna, constituye una guía que debe orientar la actuación de los cargos y empleados públicos de la Administración Regional en este ámbito, que responde al objetivo de potenciar su profesionalidad y reforzar los mecanismos que garanticen la imparcialidad en el ejercicio de sus funciones. Su propósito es establecer determinadas pautas de actuación que se consideran esenciales para garantizar una actividad de fomento eficaz, eficiente y socialmente responsable, en definitiva, una buena gestión de lo público, pero su contenido no agota todos los deberes en la materia.

En su vertiente externa, el compromiso de cumplimiento del presente código será incorporado como requisito en las correspondientes bases reguladoras de la subvención o ayuda, que habrán de asumir expresamente los beneficiarios en los instrumentos reguladores de sus relaciones con la Administración Pública Regional, en la forma que se determina –a título de ejemplo- en los apartados 3, 4 y 5 del anexo.

Así pues, son destinatarios de este código los altos cargos y demás titulares de órganos directivos, los empleados públicos y el resto del personal al servicio de la Administración Pública de la Comunidad Autónoma, tanto de la Administración General como de los organismos públicos y demás entidades de derecho público vinculadas o dependientes de ella, que, en el desempeño de sus funciones, hayan de intervenir en cualquiera de las fases de los procedimientos de gestión de ayudas y subvenciones, desde su planificación hasta su reintegro, en su caso.

Además, los entes locales y el resto de entidades que integran el sector público autonómico y local, podrán adherirse voluntariamente a las disposiciones de este código. Asimismo, son destinatarios de este código las entidades colaboradoras y cuantas personas físicas, jurídicas y entidades sin personalidad jurídica participen en los procedimientos de otorgamiento de ayudas y subvenciones gestionados por la Administración Pública de la Comunidad Autónoma de la Región de Murcia, así como los beneficiarios de tales fondos.

#### **IV. ESTRUCTURA**

El código se estructura en dos bloques, referidos a la vertiente interna y a la externa.

En el primer bloque, dirigido a la vertiente interna, se destacan algunos principios generales que deben presidir la gestión de ayudas y subvenciones públicas y, después, se recogen una serie de pautas de actuación o de prácticas que se consideran especialmente convenientes para ir forjando una cultura ética de la ayuda pública por parte de los cargos públicos y el personal al servicio de la Administración Regional.

En el segundo bloque se plasman las reglas éticas que han de respetar los beneficiarios de ayudas y subvenciones públicas y los participantes en los procedimientos de otorgamiento de aquellas, que se estiman fundamentales para coadyuvar a conseguir una actividad subvencional íntegra y transparente, a través de una serie de normas de conducta externas.

#### **V. PRINCIPIOS Y NORMAS DE CONDUCTA INTERNAS**

Los principios rectores que regirán la actividad subvencional en el ámbito de la Administración Pública de la Comunidad Autónoma de la Región de Murcia serán los contemplados en su normativa reguladora. Si bien, sin ánimo exhaustivo, se destacan aquí determinados aspectos relacionados con varios de esos principios:

- Principios de planificación y de evaluación. La planificación estratégica de la actividad subvencional y su posterior evaluación constituyen instrumentos valiosos que permiten mejorar en eficiencia, eficacia, transparencia y servicio a la ciudadanía. La plasmación de la actividad de fomento en instrumentos adecuados de planificación, que establezcan los objetivos a conseguir y las necesidades públicas a satisfacer, permitirá efectuar un posterior control y evaluación que analizará el grado de cumplimiento y satisfacción de esos objetivos y necesidades, lo cual permitirá reiterar, modular, rectificar



y eliminar líneas de subvenciones, en función de lo concluido en el proceso de evaluación.

- Principio de eficiencia. Se velará por un uso eficiente de los recursos destinados a la actividad de fomento, procurando la mejor relación posible entre los resultados obtenidos por los programas, actividades o proyectos subvencionados y los recursos empleados para conseguir aquellos. La limitación de créditos obliga a buscar la máxima eficiencia en esta modalidad de gasto, de forma que solo se asignen créditos a las líneas de ayuda que hayan cumplimentado las finalidades y objetivos planificados en ejercicios anteriores, o respecto de las que se tenga cierta seguridad en que puedan cumplirlos.

- Principio de objetividad e imparcialidad. Se mantendrá la máxima objetividad e imparcialidad en la toma de decisiones y, en particular, en la elección de las líneas de subvenciones a ejecutar, suprimiendo todas las que sean innecesarias, ineficaces e ineficientes. En otro orden de cosas, los destinatarios del código observarán escrupulosamente los deberes de abstención previstos legalmente. Asimismo, los órganos gestores y de control de ayudas y subvenciones públicas adoptarán las medidas oportunas para prevenir situaciones de conflicto de intereses.

- Principio de colaboración y coordinación administrativa. Se coordinará debidamente la planificación estratégica de subvenciones con otras planificaciones estratégicas relevantes de la CARM y de la Administración General del Estado, evitando articular líneas de subvenciones idénticas o contradictorias.

Las normas de conducta en la actividad de fomento asociadas a tales principios son las siguientes:

#### **1. Planificación de la actividad subvencional.**

- Se hará un esfuerzo de coherencia y coordinación que busque la vinculación entre las políticas públicas de la Comunidad Autónoma de la Región de Murcia, los planes sectoriales de esas políticas públicas, la programación presupuestaria y la planificación estratégica de subvenciones.

- Se procurará definir los indicadores de seguimiento (cualitativos y cuantitativos) y evaluación de las líneas de subvención de forma que permitan medir la consecución de objetivos, a cuyo efecto se intentará acudir no solo a indicadores de naturaleza presupuestaria o de gestión, sino también a indicadores de resultados o impactos.

- Se buscará la coherente vinculación entre los objetivos e indicadores de las líneas de subvención de los PES y los objetivos e indicadores de los programas presupuestarios.

- De acuerdo con lo establecido en el Plan de Acción para la Implementación de la Agenda 2030 en la Región de Murcia, aprobado por acuerdo de Consejo de Gobierno de 29 de diciembre de 2020, los planes estratégicos de subvenciones se alinearán con la Agenda 2030. De este modo, al margen de promover mediante subvenciones actividades y conductas particulares que se dirijan al cumplimiento de los objetivos fijados en la Agenda 2030, se hará expresa referencia en los planes estratégicos al objetivo de desarrollo sostenible que promueven.

#### **2. Reflexión sobre la verdadera naturaleza jurídica subvencional.**

El instrumento de la subvención solo se utilizará cuando el fondo del negocio jurídico a celebrar responda verdaderamente a esa naturaleza, cuidando de no confundir esta figura con otras afines como el contrato o el convenio.

#### **3. Introducción de principios de sostenibilidad y responsabilidad social en los criterios de concesión de ayudas y subvenciones públicas.**

En el establecimiento y configuración de las ayudas y subvenciones se tendrán en cuenta criterios de protección social, laboral y medioambiental, tanto en el diseño de las líneas de subvenciones como en los criterios de concesión.

#### **4. Excepcionalidad de las subvenciones de concesión directa.**

Se intentará reducir el empleo de subvenciones de concesión directa y, en particular, se evitará la propuesta de concesión de subvenciones nominativas en el proyecto de ley de presupuestos generales, procurando recurrir a la concurrencia competitiva como procedimiento ordinario de concesión de subvenciones. Se velará por que las subvenciones nominativas que se propongan respondan a fomentar actividades de interés general evitando la formación de posibles redes clientelares.

#### **5. Mejora de la regulación de las subvenciones excepcionales o de concesión directa.**

Se procurará mejorar la regulación de las subvenciones de concesión directa para justificar adecuadamente su fundamento, su cuantificación económica, las obligaciones y compromisos de ejecución que se imponen a los beneficiarios, así como para

perfeccionar su visibilidad y rendición de cuentas, especialmente a partir de determinados importes.

**6. Adecuada motivación del carácter singular de las subvenciones de concesión directa y de las razones que acreditan o justifican el empleo de este procedimiento excepcional.**

Los empleados públicos gestores se esforzarán en explicar apropiadamente en las memorias justificativas de las subvenciones de concesión directa tanto su carácter singular, como las razones de interés público, social, económico o humanitario que motivan la elección de ese procedimiento excepcional de otorgamiento, o las que justifiquen la dificultad de su convocatoria pública, evitando el uso de motivaciones genéricas. En este sentido, las excepciones previstas en la ley serán objeto de interpretación restrictiva.

**7. Singularidad de las subvenciones/ayudas sociales o de carácter asistencial.**

Se planificará la configuración de este tipo de subvenciones de la forma más sencilla y simplificada posible, procurando habilitar un procedimiento asequible en el que la mera acreditación de la insuficiencia o carencia social o asistencial que se pretenda compensar con la ayuda sirva de base para su concesión, sin necesidad de articular una compleja tramitación con acreditación de múltiples requisitos, y en el que se fomente la interoperabilidad para evitar la presentación de documentación acreditativa emitida por otras administraciones.

**8. Redacción reflexiva de las bases reguladoras de las subvenciones y de las convocatorias.**

Las bases reguladoras de las ayudas y subvenciones y las convocatorias, en su caso, deberán redactarse meditando y planificando pausadamente su contenido, relacionando adecuadamente todos los aspectos clave de la subvención o ayuda (individualmente considerada) a conceder, evitando inercias y buscando la debida coherencia entre todos sus extremos: objeto y finalidad; requisitos para ser beneficiarios y la forma y tiempo de acreditarlos; los criterios de valoración y la forma y tiempo de acreditarlos; la justificación del cumplimiento de la actividad subvencionada y la de los gastos subvencionables, con su tiempo y forma de acreditación; la compatibilidad o incompatibilidad de las subvenciones con otras ayudas, ingresos o recursos para la misma finalidad, etc... En particular, se identificarán de forma clara y precisa los proyectos o actividades que puedan ser financiados con la subvención, de forma que se evite cualquier duda interpretativa sobre el carácter subvencionable de los proyectos o de los costes en que se incurra para su realización. Asimismo, las excepciones relativas al cumplimiento por los beneficiarios o las entidades colaboradoras de los requisitos previstos legalmente, habrán de estar adecuadamente motivadas y responder a la propia naturaleza de la subvención de que se trate.

Igualmente, se hace hincapié en la necesidad de tomar conciencia de todos los aspectos que, de forma eventual, pueden incluirse en las bases reguladoras de las subvenciones para discernir, en cada supuesto, cuáles de esos extremos conviene añadir al contenido de las bases reguladoras de una subvención en función de su particularidad, como modo de evitar que una ausencia de regulación pueda generar conflictividad y problemas procedimentales a posteriori (ejemplo: causas y supuestos en los que, cuando sea compatible con la naturaleza de la subvención, el beneficiario puede subcontratar con terceros la ejecución total o parcial de la actividad subvencionada y la responsabilidad de estos subcontratistas a efectos de proyectarse sobre ellos actuaciones de control o exigirles reintegros o responsabilidad sancionadora; subrogación en la posición de los beneficiarios mediante operaciones de transmisión, fusión, escisión o similares; etc...)

**9. Identificación clara en las bases reguladoras de todos los extremos relacionados con la justificación.**

Se configurará de forma adecuada el marco regulador de la justificación, sin acudir a cláusulas estereotipadas y atendiendo a la razón de ser de cada subvención, para evitar incidentes y conflictos de interpretación. Ello exige sopesar extremos varios, tales como, por ejemplo, dilucidar sobre la conveniencia de establecer un plazo o período temporal para la comprobación de la justificación por parte de la Administración (con objeto de evitar que los beneficiarios interpreten el silencio como favorable y den por buena la justificación presentada); identificar con claridad cuáles son los gastos subvencionables en cada línea de subvención para evitar que conceptos indeterminados puedan generar dudas interpretativas; abordar –cuando proceda– el alcance de la justificación en los costes indirectos, planteándose alternativas para su fijación diferentes al tanto alzado pero con una motivación adecuada de su importe; diseñar la forma de justificación que,

siendo adecuada al supuesto de que se trate, comporte menores cargas administrativas; etc...

**10. Normalización de las subvenciones de justificación previa (postpagables).**

Con carácter general, las subvenciones se configurarán como postpagables, relegando las de justificación diferida o prepagables a los casos estrictamente necesarios, reflexionando, en esos supuestos sobre la necesidad de exigir garantía, e, incluso, utilizando, cuando sea factible, un régimen mixto que permita otorgar una parte de la cuantía de la subvención con carácter previo a la realización de la actividad subvencionada, como medio de financiación necesaria para su consecución, abonando el resto a ritmo de ejecución.

**11. Ejecución no precipitada en el seno del ejercicio presupuestario.**

Se ajustarán temporalmente en el ejercicio presupuestario las convocatorias y las concesiones de subvenciones para que esos fondos públicos cubran, en el momento adecuado, los gastos de la actividad subvencionada, evitando su tramitación precipitada, bien por su cercanía incipiente al momento temporal en el que esos fondos son necesarios, bien por relegarse esa tramitación al final del año.

**12. Preponderancia de los criterios de valoración automáticos, adecuada motivación de los informes de evaluación y publicidad de las valoraciones desagregadas:**

En los procedimientos de concesión de subvenciones de concurrencia competitiva, con carácter general, se dará preponderancia a los criterios de valoración que sean susceptibles de ser valorados mediante cifras o porcentajes que puedan ser obtenidos mediante la mera aplicación de fórmulas sobre aquellos que dependan de un juicio de valor. En todo caso, los criterios objetivos de otorgamiento de la subvención, así como la ponderación atribuida a los mismos, serán descritos en las bases reguladoras de forma precisa, como modo de dejar el mínimo margen de discrecionalidad posible en su apreciación. Además, los informes de evaluación deberán estar suficientemente motivados, sin que sea admisible la plasmación sin más de las puntuaciones otorgadas, requiriéndose la adecuada justificación de las razones por las que se conceden tales puntuaciones. Con objeto de dotar a los procesos de mayor transparencia, se hará pública la valoración desagregada de las puntuaciones obtenidas por los beneficiarios en cada uno de los apartados susceptibles de valoración.

**13. Comprobación adecuada de la justificación en todo tipo de subvenciones.**

Los empleados públicos gestores de ayudas públicas extremarán la diligencia en la comprobación de la justificación en todo tipo de subvenciones y, en particular, en las subvenciones nominativas y en las prepagables.

A su vez, asumirán iniciativas que sirvan para mejorar la comprobación de la justificación de las subvenciones, como, por ejemplo, la elaboración de manuales/ guías de comprobación que, en ciertas líneas de subvenciones repetitivas y continuadas, puedan ser útiles para reducir y maximizar la eficacia de dicha tarea.

**14. Justificación anual y periódica en los proyectos plurianuales de ayudas públicas.**

Se sugiere que, en los proyectos plurianuales de ayudas públicas, se prevea un régimen de justificación provisional anual que, a cuenta de la liquidación final del proyecto en que se justifique totalmente la actividad, permita al órgano concedente realizar un seguimiento adecuado de la actividad subvencionada, con el fin de reducir el riesgo de que plazos dilatados puedan perjudicar u ocultar causas de reembolso y/o reintegro.

**15. Simplificación administrativa en la justificación.**

Es recomendable que, en la medida de lo posible y respetando el marco normativo vigente, se avance hacia procedimientos más abreviados y amoldables de justificación, procurando sustituir la exigencia de documentación justificativa prolija por sistemas de control más flexibles pero exhaustivos, con objeto de evitar que la excesiva rigidez en los plazos y formas de acreditación de las actividades subvencionadas y de los gastos subvencionables pueda dar lugar a reintegros aun a pesar de haber cumplido justificadamente los beneficiarios con la ejecución material.

**16. Compromiso con la simplificación y la buena gestión de las ayudas y subvenciones públicas:**

Los altos cargos y empleados públicos desplegarán cualesquiera iniciativas puedan mejorar y simplificar la gestión de los procedimientos de concesión de ayudas y subvenciones públicas.

Por ejemplo, en líneas de subvenciones repetitivas y continuadas podrían crearse registros de beneficiarios de subvenciones públicas que facilitasen la acreditación de los

requisitos para acceder a las mismas, contribuyéndose a aligerar la carga de justificación de requisitos y a facilitar la interoperabilidad e identificación de los supuestos que impidan acceder a la condición de beneficiario. De igual modo, los centros gestores podrían preparar cuestionarios on line que permitieran verificar de forma previa si el aspirante a beneficiario de una determinada subvención cumple los requisitos exigidos (a modo de test de autoevaluación). O, en otro orden de cosas, también podrían elaborarse guías de justificación de gastos subvencionables habituales como modo de proporcionar mayor seguridad jurídica al beneficiario de las ayudas y de facilitar la comprobación de la justificación que desarrolla el órgano gestor, haciendo referencia en tales casos a dichas guías en las bases reguladoras de la subvención a fin de incluirlas en su régimen jurídico aplicable.

**17. Actuación objetiva e imparcial:**

Los altos cargos y empleados públicos intervinientes en cualquiera de las fases de los procedimientos de concesión de ayudas y subvenciones actuarán de forma objetiva e imparcial, garantizando la neutralidad en la toma de decisiones y la igualdad de trato a todos los aspirantes y beneficiarios. No aceptarán regalos o beneficios en interés privado, para sí o para terceras personas, y no facilitarán direcciones de domicilios particulares. El personal de la Administración pública regional o de fuera de ella que pudiera tener algún tipo de interés personal en el asunto, no podrá participar en el diseño de la subvención, formar parte del órgano de valoración, emitir informes de evaluación o asesorar al órgano concedente de la subvención.

**18. Órganos colegiados de valoración en los procedimientos de concurrencia competitiva.**

Los órganos colegiados de valoración responsables de proponer la concesión de subvenciones tendrán una composición eminentemente técnica, no pudiendo formar parte de la misma altos cargos, cargos sindicales, ni personal eventual. La identificación de los componentes de estos órganos de valoración se facilitará a quien la demande.

**19. Influencia en la prelación de pagos:**

El régimen de pagos relativos a ayudas y subvenciones públicas seguirá el orden de prelación legalmente establecido, sin que los altos cargos o empleados públicos puedan agilizarlos para comportar un privilegio a favor de determinados beneficiarios, relacionados o no con el entorno familiar y social inmediato de los altos cargos y empleados públicos, o cuando suponga un menoscabo de los intereses de tercero.

**20. Celos minuciosos en los procedimientos de reintegro.**

Se extremará la diligencia y la coordinación entre el personal de los órganos gestores y el de los órganos de control, en su caso, para identificar todos los supuestos que puedan precisar de un reintegro de la ayuda o subvención concedida y proceder de inmediato a su sustanciación, resolviendo en plazo todos los procedimientos de reintegro que deban ser tramitados para evitar su caducidad por silencio administrativo y la prescripción de la acción para exigir tales reintegros. A fin de evitar situaciones injustas, se velará por que los criterios de graduación de los posibles incumplimientos de las condiciones impuestas con motivo de la concesión de la subvención que se plasmen en las bases reguladoras, respondan al principio de proporcionalidad.

**21. Medidas de prevención de las situaciones de conflicto de intereses.**

Como medida de prevención y detección de las situaciones de conflicto de interés, los redactores de las bases reguladoras de ayudas y subvenciones públicas, los miembros de los órganos de evaluación -cuando existan-, así como los intervinientes en los procedimientos de concesión de ayudas y subvenciones públicas, de control de su justificación, de su fiscalización y de su reintegro, en su caso, suscribirán una "declaración de ausencia de conflicto de interés", en la que hagan constar que no tienen ningún interés actual que pueda entrar en conflicto con el interés público y comprometer su imparcialidad, y que asumen el compromiso de poner en conocimiento del titular del órgano directivo del que dependan, de forma inmediata, cualquier potencial conflicto de intereses que pudiera producirse con posterioridad a la firma de la citada declaración, y mientras dure el procedimiento de concesión, la comprobación de la justificación, el control o fiscalización de la ayuda o subvención y su reintegro, si procede. A tal fin, se podrá utilizar el modelo que se incluye en el apartado 1 del anexo de este código.

**22. Compromiso con la formación:**

El personal interviniente en la actividad de fomento ha de comprometerse a asistir a acciones formativas que le permitan profundizar en el conocimiento de las novedades legislativas y jurisprudenciales en la materia, así como en los procedimientos electrónicos

y tecnología aplicada a la gestión de ayudas y subvenciones públicas, en la convicción de que la profesionalización de los responsables de la gestión de ayudas y subvenciones públicas garantiza la buena marcha de los procedimientos. Para ello, la Administración Regional asume el firme propósito de ofrecerles acciones formativas de calidad y, así mismo, también promoverá acciones de sensibilización de la sociedad civil sobre los beneficios de una política de integridad en esta materia.

## **VI. PRINCIPIOS Y NORMAS DE CONDUCTA EXTERNAS**

Los beneficiarios de las ayudas y subvenciones públicas concedidas por la Administración de la Comunidad Autónoma de la Región de Murcia (CARM) y cualquier persona -física o jurídica- o entidad sin personalidad jurídica que desee participar en un procedimiento de concesión de ayudas o subvenciones públicas, sea de concurrencia competitiva o de concesión directa, tramitado por la Administración Pública de la CARM, deberán asumir el compromiso de cumplimiento de las reglas de carácter ético que se plasman en este apartado. La asunción del citado compromiso se reflejará en las correspondientes bases reguladoras de la subvención o ayuda y se realizará, según proceda:

- En los procedimientos de concurrencia competitiva, en la propia solicitud normalizada de participación, mediante la inclusión de una cláusula de adhesión al presente código, pudiéndose utilizar el modelo que figura en el apartado 3 del anexo.

- En los procedimientos de concesión directa en los se utilice el convenio para canalizar la correspondiente subvención, mediante la inclusión en este de una cláusula de adhesión al presente código, pudiéndose utilizar el modelo que figura en el apartado 4 del anexo.

- En los procedimientos de concesión directa en los se utilice la resolución como instrumento de concesión de la subvención, mediante la firma de un compromiso expreso de adhesión al presente código con carácter previo a la emisión de dicha resolución, pudiéndose utilizar el modelo que figura en el apartado 5 del anexo.

De la misma forma, las bases reguladoras de las subvenciones contendrán como anexo el presente código de conducta, para asegurar su conocimiento por los interesados.

Los participantes en procedimientos de concesión de ayudas y subvenciones públicas y los beneficiarios de estas se comprometen a respetar, además de la normativa vigente en la materia que nos ocupa, las siguientes reglas:

1. No efectuarán modificaciones en la ejecución de la actividad subvencionada sin conocimiento ni aprobación expresa del órgano gestor, salvo lo que al respecto permitan y establezcan las bases reguladoras.

2. No tratarán de influir en las decisiones de los órganos de evaluación ni de los órganos concedentes de ayudas y subvenciones, ni ejercerán ningún tipo de presión sobre ellos, directa o indirectamente, respetando en todo momento su actitud de neutralidad en el proceso.

3. Se abstendrán de ofrecer regalos, dádivas, ofrecimientos o promesas a los altos cargos o al personal interviniente en cualquier fase del procedimiento de planificación, concesión, gestión, fiscalización y control de ayudas y subvenciones públicas.

4. Se abstendrán de influir en el régimen de prelación de pagos.

5. Se cuidará de que los fondos recibidos se inviertan de forma eficiente en la ejecución del proyecto o actividad subvencionada, evitando su despilfarro y optimizando su uso.

6. Cumplirán con los principios, las normas y los cánones éticos propios de las tareas, los oficios y/o las profesiones correspondientes a las actividades objeto de subvención, actuando en todo momento con imparcialidad, de buena fe y con arreglo al código deontológico de su profesión o gremio.

7. No falsearán, en ningún caso, los datos, la información o la documentación facilitada a la Administración Regional en los procedimientos de gestión, control o fiscalización de ayudas y subvenciones públicas, garantizando, en todo momento, la aportación de información veraz, completa, relevante y actualizada.

8. No obstaculizarán las actuaciones de comprobación que se efectúen por los órganos competentes, mostrando en todo momento una actitud plenamente colaboradora.

9. Los beneficiarios se responsabilizarán de que los subcontratistas con los que concierten la ejecución total o parcial de la actividad subvencionada, cuando ello esté permitido, se sujeten a los mismos principios y reglas de conductas enumerados en el presente código, debiendo informarles de su contenido.

10. Comunicarán inmediatamente al órgano competente las posibles situaciones de conflicto de intereses que puedan darse en altos cargos, directivos o empleados públicos de la Administración Pública Regional intervinientes en procedimientos de concesión,

control o reintegro de subvenciones, y evitarán exponerlos a situaciones que puedan generar tales conflictos.

11. Los beneficiarios respetarán el carácter confidencial de la información a la que tengan acceso con ocasión de la ejecución de las actividades o proyectos subvencionados, respecto de la que guardarán secreto profesional, y no utilizarán dicha información confidencial para obtener, directa o indirectamente, una ventaja o beneficio de cualquier tipo en interés propio ni en el de terceras personas.

#### **VII. COMISIÓN DE ÉTICA INSTITUCIONAL**

Los destinatarios del código podrán dirigirse a la Comisión de Ética Institucional, en cualquier momento, para plantearle cuantas dudas, consultas y dilemas éticos puedan surgirles en su aplicación. Asimismo, podrán comunicarle cuantas actuaciones inadecuadas o contrarias al código observen, por los cauces y vías que garanticen su anonimato que se articulen en desarrollo del Sistema de Integridad Institucional de esta Comunidad Autónoma. Las consultas o comunicaciones dirigidas a la Comisión no suspenderán en ningún caso la tramitación de los procedimientos de concesión, gestión, control o reintegro de ayudas y subvenciones públicas en cuyo seno surjan.

#### ANEXO IV

#### COMPROMISO DE ADHESIÓN AL CÓDIGO DE CONDUCTA EN MATERIA DE SUBVENCIONES Y AYUDA PÚBLICAS DE LA REGIÓN DE MURCIA.

D. \_\_\_\_\_ con DNI nº \_\_\_\_\_, en representación del Ayuntamiento de La unión, con NIF \_\_\_\_\_ y domicilio en \_\_\_\_\_,

#### DECLARO:

Que el ayuntamiento al que represento asume el compromiso de cumplimiento del apartado VI del CÓDIGO DE CONDUCTA EN MATERIA DE SUBVENCIONES Y AYUDAS PÚBLICAS DE LA REGIÓN DE MURCIA, aprobado por Acuerdo de Consejo de Gobierno de fecha 29 de diciembre de 2021.

En Murcia, a \_\_\_\_ de \_\_\_\_\_ de 202\_.



## **Decreto por el que se establecen las normas especiales reguladoras de la concesión directa de una subvención al Ayuntamiento de La Unión, para mejora de infraestructuras en Colegios Públicos de Educación Infantil y Primaria.**

### **INFORME MEMORIA**

El progreso equilibrado de una sociedad democrática, su bienestar colectivo y la calidad de la vida individual de sus ciudadanos son fruto del desarrollo de la educación, en sus distintos niveles. Conscientes de ello, las sociedades exigen de modo creciente bienes y servicios educativos, y su fomento y salvaguardia por parte de las Administraciones Públicas viniendo a formar parte de las propias responsabilidades de éstas.

En España, el artículo 27 de la Constitución consagra la responsabilidad de los poderes públicos como garantía fundamental del derecho a la educación, en todos sus extremos.

A exigencia de mejora del sistema educativo regional constituye una prioridad ineludible que expresa el compromiso de futuro que la Administración Regional ha adquirido colectivamente e implica una clara conciencia de la necesidad de seguir corrigiendo las carencias de las que pueda adolecer el sistema educativo.

Entre los objetivos generales de la Consejería de Educación, Formación Profesional y Empleo figura el llevar a cabo un plan global de mejora de los Colegios de Educación Infantil y Primaria adecuando instalaciones, equipamiento y recursos a las necesidades de modernización y a la realidad de escolarización.

En este marco, la cooperación, en el ámbito educativo, entre las Administraciones Educativas y las Corporaciones Locales, es un principio recogido en todas las Leyes Orgánicas Educativas, así como en la normativa reguladora del Régimen Local. En este sentido hay que resaltar que la Ley Orgánica 2/2006, de 3 de mayo, de Educación, en su disposición adicional decimoquinta establece que las Administraciones educativas podrán establecer procedimientos e instrumentos para favorecer y estimular la gestión conjunta con las Administraciones locales.

Asimismo, la Ley Orgánica 2/2006, de 3 de mayo, de Educación, en su disposición adicional decimoquinta establece que corresponde a los municipios la obligación de conservación, mantenimiento y vigilancia de los edificios destinados a Centros Públicos de Educación Infantil, de Educación Primaria o de Educación Especial dependientes de las Administraciones educativas.

En este contexto, teniendo en cuenta la necesidad de llevar a cabo obras de mejora de infraestructuras en Colegios Públicos de Educación Infantil y Primaria cuya titularidad pertenece a los Ayuntamientos, y entendiendo que la gestión conjunta con los Ayuntamientos de esas obras puede favorecer la eficacia y agilidad en su ejecución, se considera que el mecanismo más adecuado para materializar dicha colaboración es el de la concesión directa de subvenciones a los Ayuntamientos afectados, al objeto de atender cuanto antes las necesidades educativas urgentes en los municipios de la Región.

Igualmente, la Ley 40/2015, de 1 de octubre, de Régimen Jurídico del Sector Público, en su artículo 140 establece los principios que han de presidir las relaciones interadministrativas, destacando el de lealtad institucional. Asimismo se establecen, en su artículo 141, los deberes de colaboración entre las Administraciones Públicas abogando por la ponderación de los intereses públicos implicados.

De las actuaciones del plan de infraestructuras previsto en la Consejería de Educación, Formación y Empleo han sido seleccionadas las actuaciones que no pueden ser llevadas a cabo por esta Consejería en esta o la siguiente anualidad y que sin embargo son imprescindibles y no pueden demorarse, habiendo presentado el Ayuntamiento de La Unión, memoria para poder determinar el alcance de dichas actuaciones y así poder el Ayuntamiento actuar sobre estas infraestructuras necesarias.





Las actuaciones que se contemplan en el presente Decreto son:

**AYUNTAMIENTO DE La Unión:**

Se realizará una actuación en un Colegio Público de Educación Infantil y Primaria del municipio de La unión, por importe total de 12.810,34€

Aportación de la Consejería de Educación, Formación Profesional y Empleo: 5.215,60€

**ACTUACIONES SUBVENCIONADAS:**

1. Sustitución de puertas interiores en el CEIP "Santiago Apostol": 12.810,34€

El importe correspondiente a la aportación de la Consejería de Educación, Formación Profesional y Empleo se abonará al Ayuntamiento de La Unión en el ejercicio económico de 2023, tras la aprobación del correspondiente Decreto de Subvención directa.

El Ayuntamiento cuenta con los medios técnicos y personales suficientes para la redacción de los correspondientes proyectos y la posterior licitación de las obras, contribuyendo con dichas actuaciones a que se mejoren la habitabilidad o accesibilidad de los centros cuya titularidad ostentan los propios Ayuntamientos.

Pretendiendo asumir como impropias las competencias correspondientes a las inversiones que se pretenden llevar a cabo por el Ayuntamiento de La Unión, en virtud de lo dispuesto en el artículo 3 de la Ley 6/2014, de 13 de octubre de medidas urgentes para la garantía y continuidad de los servicios públicos, consta el certificado del Interventor justificando haber solicitado informe de sostenibilidad financiera al Ministerio correspondiente. Asimismo consta conformidad con el borrador del decreto.

Por ello, la Administración Regional colaborará directamente en la financiación de estas actuaciones, a través de la Consejería de Educación, Formación Profesional y Empleo, mediante la concesión subvención directa con arreglo a lo dispuesto en el artículo 23 de la Ley 7/2005, de 18 de noviembre, de subvenciones de la Comunidad Autónoma de la Región de Murcia, y el artículo 22 de la Ley 38/2003, de 17 de noviembre, General de Subvenciones.

EL JEFE DE SERVICIO DE GESTIÓN ECONÓMICO ADMINISTRATIVA  
DE CENTROS DOCENTES

Documento firmado digitalmente: Juan Martínez López



## INFORME INEXISTENCIA DE DUPLICIDADES

En relación con la solicitud formulada por el Ayuntamiento de La Unión para la emisión de informe de inexistencia de duplicidades al amparo del artículo 3 de la Ley 6/2014, de 13 de octubre de medidas urgentes para la garantía y continuidad de los servicios públicos, se informa lo siguiente:

El objeto del presente informe es la justificación de la inexistencia de duplicidades para la realización de las siguientes obras de inversión:

1. Sustitución de puertas interiores en el CEIP "Santiago Apostol": 12.810,34€

, a efectos de lo dispuesto en el artículo 7.4 de la Ley 7/1985, de 2 de abril, reguladora de las Bases del Régimen Local.

La competencia para que las entidades locales tienen en este ámbito vienen establecidas en el artículo 25.2 de la Ley de bases de régimen local

*"n) Participar en la vigilancia del cumplimiento de la escolaridad obligatoria y cooperar con las Administraciones educativas correspondientes en la obtención de los solares necesarios para la construcción de nuevos centros docentes. La conservación, mantenimiento y vigilancia de los edificios de titularidad local destinados a centros públicos de educación infantil, de educación primaria o de educación especial."*

Considerando que las actuaciones propuestas en la memoria correspondiente no se encuentra en el ámbito de conservación, mantenimiento o vigilancia, se considera que dichas inversiones corresponden a esta Comunidad Autónoma en virtud del artículo 16 del Estatuto de Autonomía de la Región de Murcia y el Real Decreto 938/1999, de 4 de junio, sobre traspaso de funciones y servicios de la Administración del Estado a la Comunidad Autónoma de la Región de Murcia en materia de enseñanza no universitaria (BOE 30/06/1999).

Dado que existe la necesidad de realizar las mejoras propuestas, y que las mismas no van a ser acometidas por esta Comunidad Autónoma, confirmamos la inexistencia de duplicidades en el municipio de La Unión donde se van a realizar las obras de inversión relacionadas.

(En Murcia, a la fecha de la firma electrónica)



## **DECLARACIÓN DE AUSENCIA DE CONFLICTO DE INTERÉS**

D. Alicia Pérez Grau, con DNI [REDACTED] debiendo actuar en el procedimiento de gestión de la subvenciones en calidad de redactor del DECRETO POR EL QUE SE ESTABLECEN LAS NORMAS ESPECIALES REGULADORAS DE CONCESIÓN DIRECTA DE UNA SUBVENCIÓN AL AYUNTAMIENTO DE LA UNIÓN, PARA MEJORA DE INFRAESTRUCTURAS DE COLEGIOS PÚBLICOS DE EDUCACIÓN INFANTIL Y PRIMARIA.

DECLARO:

Que no concurre en mí ningún conflicto de interés que pueda comprometer mi imparcialidad e independencia durante el ejercicio de mis funciones en el seno del procedimiento, y me comprometo a poner en conocimiento del titular del órgano directivo del que dependo, de forma inmediata, cualquier potencial conflicto de intereses que pudiera producirse con posterioridad a la firma de la presente declaración, y mientras dure el procedimiento de concesión, la comprobación de la justificación, el control o fiscalización de la ayuda o subvención y su reintegro, en su caso.

En Murcia, a la fecha de la firma electrónica.

LA SUBDIRECTORA GENERAL DE INFRAESTRUCTURAS  
Alicia Pérez Grau



## **DECLARACIÓN DE AUSENCIA DE CONFLICTO DE INTERÉS**

D. Jerónimo Martínez Díaz, con DNI [REDACTED], debiendo actuar en el procedimiento de gestión de la subvenciones en calidad de redactor del DECRETO POR EL QUE SE ESTABLECEN LAS NORMAS ESPECIALES REGULADORAS DE CONCESIÓN DIRECTA DE UNA SUBVENCIÓN AL AYUNTAMIENTO DE LA UNIÓN, PARA MEJORA DE INFRAESTRUCTURAS DE COLEGIOS PÚBLICOS DE EDUCACIÓN INFANTIL Y PRIMARIA.

### **DECLARO:**

Que no concurre en mí ningún conflicto de interés que pueda comprometer mi imparcialidad e independencia durante el ejercicio de mis funciones en el seno del procedimiento, y me comprometo a poner en conocimiento del titular del órgano directivo del que dependo, de forma inmediata, cualquier potencial conflicto de intereses que pudiera producirse con posterioridad a la firma de la presente declaración, y mientras dure el procedimiento de concesión, la comprobación de la justificación, el control o fiscalización de la ayuda o subvención y su reintegro, en su caso.

En Murcia, a la fecha de la firma electrónica.

**EL DIRECTOR GENERAL DE CENTROS EDUCATIVOS E  
INFRAESTRUCTURAS**

Jerónimo Martínez Díaz



Región de Murcia  
Consejería de Educación,  
Formación Profesional y Empleo

Dirección General de Centros Educativos  
e Infraestructuras



## PROPUESTA

La exigencia de mejora del sistema educativo regional constituye una prioridad ineludible que expresa el compromiso de futuro que la Administración Regional ha adquirido colectivamente e implica una clara conciencia de la necesidad de seguir corrigiendo las carencias de las que pueda adolecer el sistema educativo.

Entre los objetivos generales de la Consejería de Educación, Formación Profesional y Empleo figura el llevar a cabo un plan global de mejora de los Colegios de Educación Infantil y Primaria adecuando instalaciones, equipamiento y recursos a las necesidades de modernización y a la realidad de escolarización.

En este marco, la cooperación, en el ámbito educativo, entre las Administraciones competentes en dicha materia y las Corporaciones Locales, es un principio recogido en todas las Leyes Orgánicas Educativas, así como en la normativa reguladora del Régimen Local. En este sentido hay que resaltar que la Ley Orgánica 2/2006, de 3 de mayo, de Educación, en su artículo 8.- Cooperación entre Administraciones, recoge que las Administraciones Educativas y las Corporaciones Locales coordinarán sus actuaciones, cada una en el ámbito de sus competencias, para lograr una mayor eficacia de los recursos destinados a la Educación.

En este contexto y teniendo en cuenta la necesidad de llevar a cabo obras de mejora de infraestructuras en Colegios Públicos de Educación Infantil y Primaria cuya titularidad pertenece a los Ayuntamientos, y entendiendo que la gestión conjunta con los Ayuntamientos de esas obras puede favorecer la eficacia y agilidad en su ejecución, se considera que el mecanismo más adecuado para materializar dicha colaboración es el de la concesión directa de subvenciones a los Ayuntamientos afectados, al objeto de atender cuanto antes las necesidades educativas urgentes en los municipios de la Región.

En virtud del artículo 19 de la Ley 7/2004, de 28 de diciembre, de Organización y Régimen Jurídico de la Administración Pública de la Comunidad Autónoma de la Región de Murcia

### PROPONGO

Elevar propuesta al Consejo de Gobierno para la aprobación del Decreto por el que se establecen las normas especiales reguladoras de la concesión directa de una subvención al Ayuntamiento de La Unión, para mejora de infraestructuras de Colegios Públicos de Educación Infantil y Primaria, cuyo texto se adjunta como anexo a la presente, de conformidad con el artículo 23.2 de la Ley 7/2005, de 18 de noviembre, de Subvenciones de la Comunidad Autónoma de la Región de Murcia.

EL DIRECTOR GENERAL DE CENTROS EDUCATIVOS E INFRAESTRUCTURAS  
Documento firmado digitalmente  
Jerónimo Martínez Díaz

SR. CONSEJERO DE EDUCACIÓN, FORMACION PROFESIONAL Y EMPLEO



CARM C.A.R.M.

**R** RESERVA DEL GASTO

Presupuesto: 2023

Página: 1 de 1

<b>Sección</b>	<b>15</b>	C. DE EDUCACIÓN
<b>Servicio</b>	<b>1504</b>	D.G. CENTROS EDUCATIVOS E INFRAESTRUCT.
<b>Centro de Gasto</b>	<b>150400</b>	C.N.S. D.G. CENTROS EDUCATIVOS E INFRAES
<b>Programa</b>	<b>422K</b>	GEST.EDUCAT.Y CENT.CONCER
<b>Subconcepto</b>	<b>76300</b>	INVERSIONES EN CENTROS EDUCATIVOS
<b>Fondo</b>		

<b>Cuenta P.G.C.P.</b>	
------------------------	--

<b>Proyecto de Gasto</b>	<b>05230523AYLU</b>	SUBV.DIR.AYT.LA UNION MEJ.INFRAESTR.CEIP
<b>Centro de Coste</b>		
<b>CPV</b>		

<b>Exp. Administrativo</b>	<b>Reg. de Contratos</b>	<b>Reg. de Facturas</b>	<b>Certif. Inventario</b>

<b>Explicación gasto</b>	Subv. Ayt. La Unión -conc.dirac INVERSIONES EN CENTROS EDUCATIVOS
--------------------------	--

<b>Perceptor</b>	
<b>Cesionario</b>	
<b>Cuenta Bancaria</b>	

<b>Gasto elegible</b>	
-----------------------	--

<b>Importe Original</b>	*****5.215,60*EUR CINCO MIL DOSCIENTOS QUINCE con SESENTA EURO
<b>Import. Complementario</b>	*****0,00*EUR CERO EURO
<b>Importe Total</b>	*****5.215,60* EUR CINCO MIL DOSCIENTOS QUINCE con SESENTA EURO

<b>VALIDADO</b> JEFE/A SECCION GESTIÓN EXPEDIENTES  JOSE ANTONIO BASCUÑANA NAVARRO	<b>CONTABILIZADO</b> JEFE/A SECCION GESTION PRESUPUESTARIA I  JESUS ENRIQUE MARTINEZ MERCADER
---	--



Excmo. Ayuntamiento de La Unión

## ANEXO II

### DECLARACIÓN RESPONSABLE

D. JOAQUIN GABRIEL ZAPATA GARCÍA, Alcalde-Presidente del Excmo. Ayuntamiento de La Unión, a efectos de la obtención de la subvención a otorgar por la Consejería de Educación, Formación Profesional y Empleo al Ayuntamiento de La Unión para mejora de infraestructuras de Colegios Públicos de Educación Infantil y Primaria consistente en:

ACTUACIONES SUBVENCIONADAS: Sustitución de puertas interiores en el CEIP "Santiago Apostol": 12.810,34€

### DECLARA

Que el Ayuntamiento de La Unión. se halla al corriente en el cumplimiento de sus obligaciones tributarias con el Estado y la Comunidad Autónoma de la Región de Murcia, así como con la Seguridad Social, conforme a lo establecido en las disposiciones vigentes.

Que no se encuentra incurso en ninguna de las demás circunstancias que, conforme al artículo 13.2 y 13.3 de la Ley 38/2003, de 17 de noviembre, General de Subvenciones, determinan la imposibilidad de obtener la condición de beneficiario de las subvenciones reguladas por dicha norma. Y para que así conste, firmo la presente declaración.

En La Unión, a fecha de firma.  
El Alcalde-Presidente.  
Excmo. Ayuntamiento de La Unión.

Documento firmado por:	Cargo:	Fecha/hora:
JOAQUIN GABRIEL ZAPATA GARCIA	Alcalde	14/11/2023 10:53



Excmo. Ayuntamiento de La Unión

## ANEXO IV

### COMPROMISO DE ADHESIÓN AL CÓDIGO DE CONDUCTA EN MATERIA DE SUBVENCIONES Y AYUDA PÚBLICAS DE LA REGIÓN DE MURCIA.

D.Joaquín Gabriel Zapata García, con D.N.I. [REDACTED] Alcalde-Presidente del Excmo. Ayuntamiento de La Unión, con CIF P3004100H, y domicilio en Calle Mayor, nº 55 de La Unión (Murcia) 30360.

### DECLARO

Que el ayuntamiento al que represento asume el compromiso de cumplimiento del apartado VI del CÓDIGO DE CONDUCTA EN MATERIA DE SUBVENCIONES Y AYUDAS PÚBLICAS DE LA REGIÓN DE MURCIA, aprobado por Acuerdo de Consejo de Gobierno de fecha 29 de diciembre de 2021.

En La Unión a fecha de firma.  
El Alcalde-Presidente.  
Excmo. Ayuntamiento de La Unión.

Documento firmado por:	Cargo:	Fecha/hora:
JOAQUÍN GABRIEL ZAPATA GARCÍA	Alcalde	14/11/2023 10:53





*Excmo. Ayuntamiento de La Unión  
(Murcia)*

**MYRIAM DEL VALLE GONZÁLEZ, INTERVENTORA DEL AYUNTAMIENTO DE LA UNIÓN,**

En relación al requerimiento de fecha 13 de noviembre de 2023, efectuado por la Dirección General de Centros Educativos e Infraestructuras de la CARM, en relación a la subvención directa para la realización de actuaciones dentro del Plan de actuaciones en infraestructuras educativas 2023, en relación a una actuación en el CEIP Santiago Apóstol del municipio de La Unión, por importe total de 12.810,34 €.

**CERTIFICO**

Que con fecha 29 de noviembre de 2023, se ha solicitado a la Subdirección General de Gestión Presupuestaria y Financiera de Entidades Locales del Ministerio de Hacienda y Función Pública, el informe de sostenibilidad financiera como Administración que tiene atribuida la tutela financiera, para el ejercicio de Competencias Distintas de las Propias y de las Delegadas (Subvención Directa para la realización de Actuaciones dentro del Plan de Actuaciones en Infraestructuras Educativas 2023), ello de conformidad con lo dispuesto en el artículo 7.4 de la ley 7/1985, de 2 de abril, reguladora de las bases del Régimen Local, en la redacción dada por la Ley 27/2013, de 27 de diciembre, de racionalización y sostenibilidad de la Administración Local.

Y, para que surta los efectos oportunos, expido la presente certificación.

En La Unión, a la fecha de la firma electrónica

LA INTERVENTORA MUNICIPAL

Documento firmado por:	Cargo:	Fecha/hora:
MYRIAM-FRANCISCA DEL VALLE GONZALEZ	Interventora Municipal	29/11/2023 15 32

D. JOAQUIN GABRIEL ZAPATA GARCÍA, Alcalde-Presidente del Excmo. Ayuntamiento de La Unión, a efectos de la obtención de la subvención a otorgar por la Consejería de Educación, Formación Profesional y Empleo al Ayuntamiento de La Unión para mejora de infraestructuras de Colegios Públicos de Educación Infantil y Primaria consistente en:

**ACTUACIONES SUBVENCIONADAS: Sustitución de puertas interiores en el CEIP “Santiago Apóstol de Portmán”, por importe de 12.810,34 euros.**

**Aportación de la Consejería de Educación, Formación Profesional y Empleo: 5.215,60 euros.**

Manifiesta conformidad al borrador de Decreto por las que se establecen las normas especiales reguladoras de la concesión directa de una subvención al Ayuntamiento de La Unión para mejora de infraestructuras de Colegios Públicos de Educación Infantil y Primaria.

**CONSEJERIA DE EDUCACIÓN.  
DIRECCIÓN GENERAL DE CENTROS EDUCATIVOS E  
INFRAESTRUCTURAS.  
MURCIA.**

Excmo. Ayuntamiento de La Unión  
C/ Mayor, 55. 30360 La Unión, Murcia - España  
Telf. +34 968 560 660  
Fax +34 968 560 102

[www.ayto-launion.org](http://www.ayto-launion.org)



**INFORME: Sobre adecuación y necesidad de actuación.**

**Centro: CEIP SANTIAGO APOSTOL. PORTMÁN.**

**Ayuntamiento: LA UNIÓN.**

**ACTUACIÓN: SUSTITUCIÓN DE PUERTAS INTERIORES DE MADERA.**

**Importe: 12.810,34 € (IVA incluido).**

Nº INF UT: 338/2023

Nº PETICIÓN: 6765

En respuesta a la petición arriba referenciada, a esta Subdirección General de Infraestructuras, se supervisa la adecuación de *importe* con la necesidad de actuación, a efectos de establecer una *cuantía* para concesión de subvención directa al Ayuntamiento de La Unión.

Para este objeto, la Arquitecta Técnica que suscribe, **INFORMA:**

- Que en el CEIP SANTIAGO APOSTOL de Portmán (La Unión), las puertas interiores existentes son obsoletas y disfuncionales, por presentar problemas de ajuste, rotura, pudrición de madera, y por no disponer del *ancho de paso* necesario para cumplir normativa de accesibilidad.
- Que el Ayuntamiento de La Unión ha elaborado una Memoria suscrita por la arquitecta municipal, Sonia Hernández Gómez, con fecha 8 de noviembre de 2023, al objeto de definir las condiciones técnicas de la actuación, determinando asimismo que el presupuesto total es de 12.810,34 € (IVA incluido).
- Que no tratándose de un informe a los efectos del art. 235 la Ley 9/2017 de Contratos del Sector Público, se considera que la actuación es adecuada y necesaria, dado que mejoraría la accesibilidad del centro.

Lo que informo a los efectos oportunos.

En Murcia, a 10 de noviembre de 2023.

Fdo.: M. Concepción Martínez Gea  
Arquitecta Tca. UTC

*(documento firmado electrónicamente al margen)*



# MEMORIA TÉCNICA

## SUSTITUCIÓN DE PUERTAS INTERIORES

### EN CEIP SANTIAGO APOSTOL DE PORTMÁN

El código de verificación (CSV) permite la verificación de la integridad de una copia de este documento electrónico. Este documento incorpora firma electrónica de acuerdo a la Ley 59/2003, de 19 de diciembre, de firma electrónica  
<https://sede.launion.regiondemurcia.es/validacionDoc/index.jsp?entidad=30041>

PROMOTOR: **EXCMO. AYUNTAMIENTO DE LA UNION**  
SITUACIÓN: **C/ Paloma 2, (Portmán).**  
MUNICIPO: **LA UNION (Murcia)**  
REDACTORA: **SONIA HERNANDEZ GOMEZ. ARQUITECTA**  
PRESUPUESTO: **12.810,34 EUROS (IVA INCLUIDO)**  
PLAZO: **2MESES**



## INDICE

### MEMORIA

1. ANTECEDENTES
2. DESCRIPCION DE LOS INMUEBLES
3. DESCRIPCION DE LAS OBRAS Y JUSTIFICACION
4. CUMPLIMIENTO DEL CTE
5. PLAZO DE EJECUCIÓN Y PERIODO DE GARANTÍA
6. PRESCRIPCIONES TECNICAS

### ANEXO FOTOGRAFICO

### PLANOS

### PRESUPUESTO

08/11/2023 10:42

2023-12567

Libro General  
Ayuntamiento de La Unión



## MEMORIA

El código de verificación (CSV) permite la verificación de la integridad de una copia de este documento electrónico. Este documento incorpora firma electrónica de acuerdo a la Ley 59/2003, de 19 de diciembre, de firma electrónica  
<https://sede.launion.regiondemurcia.es/validacionDoc/index.jsp?entidad=30041>





### NORMATIVA URBANÍSTICA

Según las Normas Subsidiarias del municipio de La Unión, el inmueble donde se pretende actuar está clasificado como suelo urbano, siendo la calificación de EQUIPAMIENTO EDUCATIVO.

### **3. DESCRIPCION DE LAS OBRAS Y JUSTIFICACION**

---

Se propone la sustitución de las puertas interiores existentes debido al mal estado en que se encuentran, ya que estamos hablando de las puertas originales desde la construcción del inmueble, hace casi 50 años. Se trata además de puertas que no disponen del ancho necesario para cumplir normativa de accesibilidad, y que presentan problemas de ajuste, rotura, pudrición de la madera, etc.

Se ha tomado la decisión de no cambiar las puertas de los aseos porque se tiene previsto actualizarlos y modificarlos para el cumplimiento de la normativa vigente.

Se procederá de la siguiente manera:

- En primer lugar se llevará a cabo el desmontaje de las carpinterías existentes en mal estado, teniendo especial cuidado con no dañar las carpinterías superiores (en los casos donde esto ocurre), ya que esa parte no se va a sustituir.
- A continuación se instalarán las nuevas puertas según medidas y descripciones indicadas en planos y presupuesto.
  - Las puertas serán de laminado de alta densidad (HPL), de 3 mm de espesor.
  - En las puertas de acceso a las aulas, una de las hojas permitirá un ancho de paso de 90 cm.
  - En las puertas de las aulas se dispondrá de mirilla de 1.000 cm<sup>2</sup> de dimensión mínima (> 0.25 x 0.40 m).
  - En las puertas del salón de actos, y sala de profesores, se sustituirá la doble hoja por una única hoja para cumplir las medidas y recomendaciones de la Consejería de Educación.
  - Los tiradores serán de manivela de traza curvada y cerrada (U).
  - Toda la cerrajería se instalará con cerradura, maestreada según indicaciones de la DF y del Director del centro.





Las herramientas y medios auxiliares que se utilicen serán los adecuados para este tipo de trabajos, debiéndose tomar las medidas precisas para evitar daños en el edificio.

#### 4. CUMPLIMIENTO DEL CTE

##### DB-SUA

Las puertas situadas en itinerarios accesibles deberán cumplir:

- Puertas
  - Anchura libre de paso  $\geq 0,80$  m medida en el marco y aportada por no más de una hoja. En el ángulo de máxima apertura de la puerta, la anchura libre de paso reducida por el grosor de la hoja de la puerta debe ser  $\geq 0,78$  m
  - Mecanismos de apertura y cierre situados a una altura entre 0,80 - 1,20 m, de funcionamiento a presión o palanca y maniobrables con una sola mano, o son automáticos
  - En ambas caras de las puertas existe un espacio horizontal libre del barrido de las hojas de diámetro  $\varnothing 1,20$  m
  - Distancia desde el mecanismo de apertura hasta el encuentro en rincón  $\geq 0,30$  m
  - Fuerza de apertura de las puertas de salida  $\leq 25$  N ( $\leq 65$  N cuando sean resistentes al fuego)

En nuestro caso, en todas las puertas de las aulas y otras estancias al menos existirá una hoja que permita una anchura libre de paso mayor que 80 cm.

##### DB-SI

Las puertas situadas en recorridos de evacuación deberán cumplir:

- 1 Las puertas previstas como *salida de planta o de edificio* y las previstas para la evacuación de más de 50 personas serán abatibles con eje de giro vertical y su sistema de cierre, o bien no actuará mientras haya actividad en las zonas a evacuar, o bien consistirá en un dispositivo de fácil y rápida apertura desde el lado del cual provenga dicha evacuación, sin tener que utilizar una llave y sin tener que actuar sobre más de un mecanismo. Las anteriores condiciones no son aplicables cuando se trate de puertas automáticas.
- 2 Se considera que satisfacen el anterior requisito funcional los dispositivos de apertura mediante manilla o pulsador conforme a la norma UNE-EN 179:2009, cuando se trate de la evacuación de zonas ocupadas por personas que en su mayoría estén familiarizados con la puerta considerada, así como en caso contrario, cuando se trate de puertas con apertura en el sentido de la evacuación conforme al punto 3 siguiente, los de barra horizontal de empuje o de deslizamiento conforme a la norma UNE EN 1125:2009.
- 3 Abrirá en el sentido de la evacuación toda puerta de salida:
  - a) prevista para el paso de más de 200 personas en edificios de *uso Residencial Vivienda* o de 100 personas en los demás casos, o bien.
  - b) prevista para más de 50 ocupantes del *recinto* o espacio en el que esté situada.

Para la determinación del número de personas que se indica en a) y b) se deberán tener en cuenta los criterios de asignación de los ocupantes establecidos en el apartado 4.1 de esta Sección.

#### Apertura en el sentido de la evacuación y dispositivos

El tipo de dispositivo a instalar es función del tipo de ocupantes que previsiblemente van a utilizar la salida:

- Quando en su mayoría son ocupantes familiarizados con el edificio (p. ej., vivienda, oficinas no públicas, docente, etc.) el mecanismo de apertura debe ser de manilla o pulsador conforme a UNE EN 179, incluso en las salidas de emergencia. No obstante, también pueden ser de barra conforme a UNE EN 1125 (siempre que el sentido de apertura vaya a ser el de la evacuación) dado que estos mecanismos cumplen y superan las prestaciones de aquellos.
- Quando en su mayoría son ocupantes no familiarizados con el edificio (p. ej., pública concurrencia, comercial, oficinas públicas, etc.) el mecanismo de apertura debe ser barra conforme a UNE EN 1125, tanto en las "salidas" (normales) como en las "salidas de emergencia".

Obviamente las anteriores condiciones relativas al mecanismo de apertura no son aplicables a aquellas puertas que carecen de dicho mecanismo y abren libremente con sólo empujarlas o tirar de ellas.

Por otro lado, el sentido de apertura no depende del carácter de la salida, ni del tipo de ocupante, sino del número de ocupantes que la van a utilizar:

- Para más de 50 personas en el entorno (recinto) de la puerta o más de 100 llegando secuencialmente (más de 200 en uso vivienda) la puerta debe abrir en el sentido de la evacuación.
- En los demás casos no se condiciona el sentido de apertura. No obstante hay que tener en cuenta que cuando el mecanismo sea de barra conforme a UNE EN 1125 sólo es posible la apertura en el sentido de evacuación.

Todo lo anterior queda resumido en el siguiente cuadro:

Puertas en salidas de planta, salidas de edificio o previstas para más de 50 personas		
	Ocupantes familiarizados (=habituales)	Ocupantes no familiarizados
Apertura obligatoria en el sentido de la evacuación	Salida para más de 50 personas en el recinto en que está la puerta, o para más de 100 llegando secuencialmente (200 si es uso vivienda).	
Mecanismo de apertura <sup>(1)</sup>	Manilla o pulsador UNE EN 179 (optativamente también barra UNE EN 1125 <sup>(2) (3)</sup> )	Obligatoriamente barra UNE EN 1125 <sup>(3)</sup>
<sup>(1)</sup> Cuando la puerta tenga sistema de bloqueo <sup>(2)</sup> Esto no se especifica en el DB SI, pero se supone implícito dado que la barra es un mecanismo de mayor exigencia que la manilla <sup>(3)</sup> Implica que la apertura tiene que ser necesariamente en el sentido de la evacuación		

En nuestro caso, al tratarse de puertas situadas en recintos o aulas con una ocupación menor de 50 personas, no es necesario que abran en el sentido de evacuación, excepto la del salón de actos, donde sí que supera este número, por lo que se cambiará el sentido de apertura para que abra hacia el exterior.

En las puertas de las aulas, aunque se ha estudiado la posibilidad de que abran hacia el exterior siguiendo las indicaciones de la Consejería de Educación, se ha decidido mantener la apertura actual, ya que si se cambiara el sentido se invadiría la zona de pasillo y circulación.

## 5. PLAZO DE EJECUCIÓN Y PERIODO DE GARANTÍA

La duración de las obras descritas, para su total terminación se estima en **2 meses**.

El periodo de garantía será de doce meses desde la finalización de las obras.



## 6. PRESCRIPCIONES TECNICAS

---

### 1. - GENERALIDADES

Las obras se ejecutarán en compatibilidad con la actividad escolar, trasladando, si fuera necesario, su jornada laboral fuera del horario lectivo y siempre en coordinación con la dirección del centro y la dirección de obra.

### 2, - MATERIALES Y MAQUINARIA

Toda la maquinaria y los materiales serán de calidades adecuadas, y antes de su utilización serán conocidos por el Director de las obras o personal en quien éste delegue, sin cuya aprobación no podrá procederse a su empleo. Los que por su mala calidad, exceso de dimensiones u otros defectos, no se estimen admisibles por aquel, se retirarán inmediatamente.

Todos los trabajos, medios auxiliares y materiales que sean necesarios para la correcta ejecución y acabado de cualquier unidad de obra, se considerarán incluidos en el precio de la misma, aunque no figuren todos ellos especificados en la descomposición o descripción de los precios.

### 3.- EJECUCION DE LA OBRA

Todas las obras se ejecutarán con sujeción a los documentos de la presente memoria, así como a los detalles e instrucciones que oportunamente facilite el director de las obras.

El contratista deberá tener siempre el número de operarios proporcionada a la extensión y tipos de las obras que están ejecutándose, debiendo ser experimentados en sus respectivos oficios.

Si en el transcurso del trabajo fuese necesario ejecutar cualquier clase de obra no especificada, el contratista está obligado a ejecutarla con arreglo a las instrucciones que al objeto reciba del director de las obras.

Será obligación del contratista demoler y volver a ejecutar toda obra no efectuada con arreglo a las prescripciones técnicas y a las instrucciones del director de las obras

El contratista estará obligado a desalojar totalmente de la obra, la maquinaria, acopio de materiales y otros objetos no adecuados en el plazo no superior a quince días desde la recepción provisional

### 4 - SEGURIDAD EN EL TRABAJO,



El contratista, desde el comienzo de las obras queda obligado a adoptar todas las medidas necesarias dirigidas a la seguridad en la construcción para dar cumplimiento al Real Decreto 1627/1997 de 24 de octubre, por el que se establecen disposiciones mínimas de seguridad y de salud en las obras de construcción.

#### 5 – GESTION DE RESIDUOS

Todos los residuos generados en los trabajos serán gestionados adecuadamente, en cumplimiento con el Real Decreto 105/2008, de 1 de febrero, por el que se regula la producción y gestión de los residuos de construcción y demolición.

En La Unión, a fecha de la firma.

Sonia Hernández Gómez  
Arquitecta Jefa del Servicio de Urbanismo  
(firmado electrónicamente)



**ANEXO I: REPORTAJE FOTOGRÁFICO**

ESTADO ACTUAL PUERTAS INTERIORES EN CEIP SANTIAGO APOSTOL



El código de verificación (CSV) permite la verificación de la integridad de una copia de este documento electrónico. Este documento incorpora firma electrónica de acuerdo a la Ley 59/2003, de 19 de diciembre, de firma electrónica  
<https://sede.launion.regiondemurcia.es/validacionDoc/index.jsp?entidad=30041>



El código de verificación (CSV) permite la verificación de la integridad de una copia de este documento electrónico. Este documento incorpora firma electrónica de acuerdo a la Ley 59/2003, de 19 de diciembre, de firma electrónica  
<https://sede.launion.regiondemurcia.es/validacionDoc/index.jsp?entidad=30041>

2023-12567

08/11/2023 10:42

Libro General  
Ayuntamiento de La Unión

# Presupuesto.

- Cuadro de Precios Unitarios. MO, MT, MQ.
- Cuadro de Precios Auxiliares y Descompuestos.
- Cuadro de Precios nº1. En Letra.
- Cuadro de Precios nº2. MO, MT, MQ, RESTOS DE OBRA, COSTES INDIRECTOS.
- Presupuesto con Medición Detallada. Por capítulos.
- Resumen de Presupuesto. PEM, PEC, PCA.

## Cuadro de mano de obra

Nº	Designación	Importe		
		Precio (Euros)	Cantidad (Horas)	Total (Euros)
1	Oficial 1ª carpintero.	20,600	36,910 h	760,32
2	Oficial 1ª construcción.	20,300	4,420 h	89,70
3	Oficial 1ª cristalero.	21,660	1,735 h	37,58
4	Ayudante carpintero.	19,720	35,441 h	698,85
5	Ayudante cristalero.	20,900	1,733 h	36,23
6	Peón ordinario construcción.	19,070	4,420 h	84,24
			Importe total:	1.706,92
	La Unión, octubre 2023 Arquitecta Municipal			
	Sonia Hernández Gómez			



Cuadro de materiales				
Nº	Designación	Importe		
		Precio (Euros)	Cantidad Empleada	Total (Euros)
1	Agua.	1,440	0,078 m³	0,13
2	Mortero industrial para albañilería, de cemento, color gris, con aditivo hidrófugo, categoría M-5 (resistencia a compresión 5 N/mm²), suministrado en sacos, según UNE-EN 998-2.	36,410	0,247 t	8,97
3	Vidrio laminar de seguridad, compuesto por dos lunas de 3 mm de espesor unidas mediante una lámina incolora de butiral de polivinilo, de 0,38 mm de espesor, clasificación de prestaciones 2B2, según UNE-EN 12600. Según UNE-EN ISO 12543-2 y UNE-EN 14449	60,557	2,037 m²	123,36
4	Cartucho de 310 ml de silicona neutra, incolora, dureza Shore A aproximada de 23, según UNE-EN ISO 868 y recuperación elástica >=80%, según UNE-EN ISO 7389.	12,582	0,587 Ud	7,39
5	Material auxiliar para la colocación de vidrios.	2,726	2,025 Ud	5,53
6	Precerco de madera de pino, 113x35 mm, para puerta de una hoja, con elementos de fijación.	26,440	3,000 Ud	79,32
7	Precerco de madera de pino, 172x35 mm, para puerta de dos hojas, con elementos de fijación.	19,814	10,000 Ud	198,10
8	Block de puerta interior técnica abatible, de madera, para edificio de uso público, de una hoja, lisa, de 203x82,5x3,5 cm, compuesto por alma de tablero aglomerado de partículas, recubierto con laminado de alta presión (HPL), formado por varias capas de papel kraft impregnadas en resina fenólica, cantos de placa laminada compacta de alta presión (HPL), bastidor de tablero contrachapado y cerco de madera de pino, con tapajuntas, pernios, manilla y cerradura de acero inoxidable, accesorios y herrajes de colgar.	412,346	3,000 Ud	1.237,05
9	Block de puerta interior técnica abatible, de madera, para edificio de uso público, de dos hojas, lisas, de 203x90x3,5 cm, compuesto por alma de tablero aglomerado de partículas, recubierto con laminado de alta presión (HPL), formado por varias capas de papel kraft impregnadas en resina fenólica, cantos de placa laminada compacta de alta presión (HPL), bastidor de tablero contrachapado y cerco de madera de pino, con tapajuntas, pernios, manilla y cerradura de acero inoxidable, accesorios y herrajes de colgar.	477,168	10,000 Ud	4.771,70
10	Aerosol de 750 ml de espuma adhesiva autoexpansiva, elástica, de poliuretano monocomponente, de 25 kg/m³ de densidad, conductividad térmica 0,0345 W/(mK), 135% de expansión, elongación hasta rotura 45% y 7 N/cm² de resistencia a tracción, estable de -40°C a 90°C; para aplicar con pistola; según UNE-EN 13165.	8,020	1,300 Ud	10,40
11	Casco contra golpes, EPI de categoría II, según EN 812, cumpliendo todos los requisitos de seguridad según el R.D. 1407/1992.	3,180	0,200 Ud	0,64
12	Gafas de protección con montura universal, EPI de categoría II, según UNE-EN 166, cumpliendo todos los requisitos de seguridad según el R.D. 1407/1992.	17,810	0,400 Ud	7,12
13	Par de guantes contra riesgos mecánicos, EPI de categoría II, según UNE-EN 420 y UNE-EN 388, cumpliendo todos los requisitos de seguridad según el R.D. 1407/1992.	18,400	0,500 Ud	9,20

## Cuadro de materiales

Nº	Designación	Importe		
		Precio (Euros)	Cantidad Empleada	Total (Euros)
14	Par de zapatos de seguridad, con puntera resistente a un impacto de hasta 200 J y a una compresión de hasta 15 kN, con resistencia al deslizamiento, EPI de categoría II, según UNE-EN ISO 20344 y UNE-EN ISO 20345, cumpliendo todos los requisitos de seguridad según el R.D. 1407/1992.	51,750	1,000 Ud	51,76
15	Mono de protección, EPI de categoría I, según UNE-EN 340, cumpliendo todos los requisitos de seguridad según el R.D. 1407/1992.	53,450	0,400 Ud	21,38
			Importe total:	6.532,05
	La Unión, octubre 2023 Arquitecta Municipal			
	Sonia Hernández Gómez			

08/11/2023 10:42

2023-12567

Libro General

Ayuntamiento de La Unión

Cuadro de maquinaria				
Nº	Designación	Importe		
		Precio (Euros)	Cantidad	Total (Euros)
1	Carga y cambio de contenedor de 7 m <sup>3</sup> , para recogida de residuos inertes de madera producidos en obras de construcción y/o demolición, colocado en obra a pie de carga, incluso servicio de entrega, alquiler y canon de vertido por entrega de residuos.	214,030	1,071 Ud	229,23
			Importe total:	229,23
	La Unión, octubre 2023 Arquitecta Municipal			
	Sonia Hernández Gómez			

El código de verificación (CSV) permite la verificación de la integridad de una copia de este documento electrónico. Este documento incorpora firma electrónica de acuerdo a la Ley 59/2003, de 19 de diciembre, de firma electrónica  
<https://sede.launion.regiondemurcia.es/validacionDoc/index.jsp?entidad=30041>

Cuadro de precios auxiliares

La Unión, octubre 2023  
Arquitectura Municipal

Sonia Hernández Gómez

El código de verificación (CSV) permite la verificación de la integridad de una copia de este documento electrónico. Este documento incorpora firma electrónica de acuerdo a la Ley 59/2003, de 19 de diciembre, de firma electrónica  
<https://sede.launion.regiondemurcia.es/validacionDoc/index.jsp?entidad=30041>

## Cuadro de Precios Descompuestos

Nº	Código	Ud	Descripción	Total
<b>1 Demoliciones</b>				
<b>1.1 Carpintería, vidrios</b>				
<b>1.1.1 Puertas</b>				
1.1.1.1	DLP220	Ud	<b>Desmontaje de hoja de puerta interior de carpintería de madera, con medios manuales, y carga manual sobre camión o contenedor.</b> <b>Criterio de valoración económica: El precio incluye el desmontaje de los galces, de los tapajuntas y de los herrajes.</b> <b>Incluye: Desmontaje del elemento. Retirada y acopio del material desmontado. Limpieza de los restos de obra. Carga manual del material desmontado y restos de obra sobre camión o contenedor.</b> <b>Criterio de medición de proyecto: Número de unidades previstas, según documentación gráfica de Proyecto.</b> <b>Criterio de medición de obra: Se medirá el número de unidades realmente desmontadas según especificaciones de Proyecto.</b>	
		mo058	0,380 h Ayudante carpintero.	7,49
		%	2,000 % Costes directos complementarios	0,15
			3,000 % Costes indirectos	0,23
<b>Precio total por Ud .....</b>				<b>7,87</b>

**Son siete Euros con ochenta y siete céntimos**

## Cuadro de Precios Descompuestos

Nº	Código	Ud	Descripción	Total
----	--------	----	-------------	-------

**2 Carpintería, cerrajería, vidrios****2.1 Puertas interiores técnicas****2.1.1 De madera**

2.1.1.1 LTM010

Ud

**Block de puerta interior técnica abatible, de madera, para edificio de uso público, de una hoja, lisa, de 203x hasta 100x3,5 cm, compuesto por alma de tablero aglomerado de partículas, recubierto con laminado de alta presión (HPL) de 3 mm de espesor, cantos de placa laminada compacta de alta presión (HPL), bastidor de tablero contrachapado y cerco de madera de pino, sobre precerco de pino país de 90x35 mm. Incluso pernios, manilla de traza curvada y cerrada (U)y cerradura maestra de acero inoxidable, accesorios, herraje de colgar.**

**Incluye: Limpieza del precerco ya instalado. Alojamiento y calzado del block de puerta en el precerco. Fijación del block de puerta al precerco. Relleno de la holgura entre precerco y block de puerta con espuma de poliuretano. Colocación de herrajes de cierre y accesorios.**

**Criterio de medición de proyecto: Número de unidades previstas, según documentación gráfica de Proyecto.**

**Criterio de medición de obra: Se medirá el número de unidades realmente ejecutadas según especificaciones de Proyecto.**

mt22aap011ja	1,000 Ud	Precerco de madera de pino, 113x35 m...	26,440	26,44
mt22bta010aa	1,000 Ud	Block de puerta interior técnica abatible,...	412,346	412,35
mt22www040	0,100 Ud	Aerosol de 750 ml de espuma adhesiva...	8,020	0,80
mo017	2,070 h	Oficial 1ª carpintero.	20,600	42,64
mo058	1,707 h	Ayudante carpintero.	19,720	33,66
%	2,000 %	Costes directos complementarios	515,890	10,32
	3,000 %	Costes indirectos	526,210	15,79

**Precio total por Ud ..... 542,00**

**Son quinientos cuarenta y dos Euros**

2.1.1.2 LTM010b

Ud

**Block de puerta interior técnica abatible, de madera, para edificio de uso público, de dos hojas, lisas, de 203x90x3,5 cm y entre 50 y 70x3,5 cm, compuesto por alma de tablero aglomerado de partículas, recubierto con laminado de alta presión (HPL)de 3 mm de espesor, cantos de placa laminada compacta de alta presión (HPL), bastidor de tablero contrachapado y cerco de madera de pino, sobre precerco de pino país de 90x35 mm. Incluso pernios, manilla de traza curvada y cerrada (U) y cerradura maestra de acero inoxidable, accesorios, herraje de colgar. Las 2 puertas de las aulas de Educación Infantil llevan sistema de protección de dedos por atrapamiento.**

**Incluye: Limpieza del precerco ya instalado. Alojamiento y calzado del block de puerta en el precerco. Fijación del block de puerta al precerco. Relleno de la holgura entre precerco y block de puerta con espuma de poliuretano. Colocación de herrajes de cierre y accesorios.**

**Criterio de medición de proyecto: Número de unidades previstas, según documentación gráfica de Proyecto.**

**Criterio de medición de obra: Se medirá el número de unidades realmente ejecutadas según especificaciones de Proyecto.**

mt22aap011jb	1,000 Ud	Precerco de madera de pino, 172x35 m...	19,814	19,81
mt22bta010ya	1,000 Ud	Block de puerta interior técnica abatible,...	477,168	477,17
mt22www040	0,100 Ud	Aerosol de 750 ml de espuma adhesiva...	8,020	0,80
mo017	3,070 h	Oficial 1ª carpintero.	20,600	63,24
mo058	2,538 h	Ayudante carpintero.	19,720	50,05
%	2,000 %	Costes directos complementarios	611,070	12,22
	3,000 %	Costes indirectos	623,290	18,70

**Precio total por Ud ..... 641,99**

**Son seiscientos cuarenta y un Euros con noventa y nueve céntimos**

**2.2 Vidrios****2.2.1 Laminados de seguridad**

## Cuadro de Precios Descompuestos

Nº	Código	Ud	Descripción	Total
2.2.1.1	LVS010	m <sup>2</sup>	<p>Vidrio laminar de seguridad para mirilla, compuesto por dos lunas de 3 mm de espesor unidas mediante una lámina incolora de butiral de polivinilo, de 0,38 mm de espesor, clasificación de prestaciones 2B2, según UNE-EN 12600, fijado sobre carpintería con acuñado mediante calzos de apoyo perimetrales y laterales, sellado en frío con silicona sintética incolora (no acrílica), compatible con el material soporte.</p> <p>Incluye: Colocación, calzado, montaje y ajuste en la carpintería. Sellado final de estanqueidad. Señalización de las hojas.</p> <p>Criterio de medición de proyecto: Superficie de carpintería a acristalar, según documentación gráfica de Proyecto, incluyendo en cada hoja vidriera las dimensiones del bastidor.</p> <p>Criterio de medición de obra: Se medirá la superficie realmente ejecutada según especificaciones de Proyecto, sumando, para cada una de las piezas, la superficie resultante de redondear por exceso cada una de sus aristas a múltiplos de 30 mm.</p>	
	mt21ves010...	1,006 m <sup>2</sup>	Vidrio laminar de seguridad, compuesto...	60,557
	mt21vva015a	0,290 Ud	Cartucho de 310 ml de silicona neutra, i...	12,582
	mt21vva021	1,000 Ud	Material auxiliar para la colocación de vi...	2,726
	mo055	0,857 h	Oficial 1ª cristalero.	21,660
	mo110	0,856 h	Ayudante cristalero.	20,900
	%	2,000 %	Costes directos complementarios	103,750
		3,000 %	Costes indirectos	105,830
<b>Precio total por m<sup>2</sup> .....</b>				<b>109,00</b>
				<b>Son ciento nueve Euros</b>

## Cuadro de Precios Descompuestos

Nº	Código	Ud	Descripción	Total
----	--------	----	-------------	-------

**3 Remates y ayudas****3.1 Recibidos****3.1.1 Cercos, precercos y premarcos**

3.1.1.1 HEC020

**Ud** Recibido de precerco de madera a tabique de fábrica, con patillas de anclaje, con mortero de cemento, industrial, con aditivo hidrófugo, M-5, después de la ejecución del tabique y antes de colocar el pavimento, para fijar posteriormente, sobre él, el marco de la carpintería exterior de hasta 2 m<sup>2</sup> de superficie. Y posterior remate en tabiquería y pavimento existentes.

Incluye: Replanteo. Apertura de huecos para embutir las patillas de anclaje. Nivelación y aplomado. Tapado de huecos con mortero. Fijación definitiva del precerco.

Criterio de medición de proyecto: Número de unidades previstas, según documentación gráfica de Proyecto.

Criterio de medición de obra: Se medirá el número de unidades realmente ejecutadas según especificaciones de Proyecto.

mt08aaa010a	0,006 m <sup>3</sup>	Agua.	1,440	0,01
mt09mif010ia	0,019 t	Mortero industrial para albañilería, de c...	36,410	0,69
mo020	0,340 h	Oficial 1ª construcción.	20,300	6,90
mo113	0,340 h	Peón ordinario construcción.	19,070	6,48
%	2,000 %	Costes directos complementarios	14,080	0,28
	3,000 %	Costes indirectos	14,360	0,43

Precio total por Ud ..... **14,79**

Son catorce Euros con setenta y nueve céntimos



## Cuadro de Precios Descompuestos

Nº	Código	Ud	Descripción	Total
----	--------	----	-------------	-------

**4 Gestión de residuos****4.1 Gestión de residuos inertes****4.1.1 Transporte de residuos inertes**

4.1.1.1 GRA010

**Ud Transporte de residuos inertes de madera producidos en obras de construcción y/o demolición, con contenedor de 7 m<sup>3</sup>, a vertedero específico, instalación de tratamiento de residuos de construcción y demolición externa a la obra o centro de valorización o eliminación de residuos. Incluso servicio de entrega, alquiler y recogida en obra del contenedor.**

**Criterio de valoración económica: El precio incluye el canon de vertido por entrega de residuos.**

**Incluye: Carga a camión del contenedor. Transporte de residuos de construcción a vertedero específico, instalación de tratamiento de residuos de construcción y demolición externa a la obra o centro de valorización o eliminación de residuos.**

**Criterio de medición de proyecto: Número de unidades previstas, según documentación gráfica de Proyecto.**

**Criterio de medición de obra: Se medirá el número de unidades realmente transportadas según especificaciones de Proyecto.**

mq04res010...	1,071 Ud	Carga y cambio de contenedor de 7 m <sup>3</sup> ,...	214,030	229,23
%	2,000 %	Costes directos complementarios	229,230	4,58
	3,000 %	Costes indirectos	233,810	7,01

**Precio total por Ud ..... 240,82**

**Son doscientos cuarenta Euros con ochenta y dos céntimos**

## Cuadro de Precios Descompuestos

Nº	Código	Ud	Descripción	Total
<b>5 Seguridad y salud</b>				
<b>5.1 Equipos de protección individual</b>				
<b>5.1.1 Para la cabeza</b>				
5.1.1.1	YIC010	Ud	<b>Casco contra golpes, destinado a proteger al usuario de los efectos de golpes de su cabeza contra objetos duros e inmóviles, amortizable en 10 usos.</b> <b>Incluye: Nada.</b> <b>Criterio de medición de proyecto: Número de unidades previstas, según Estudio o Estudio Básico de Seguridad y Salud.</b> <b>Criterio de medición de obra: Se medirá el número de unidades realmente suministradas según especificaciones de Estudio o Estudio Básico de Seguridad y Salud.</b>	
	mt50epc010hj	0,100 Ud	Casco contra golpes, EPI de categoría I...	3,180
	%	2,000 %	Costes directos complementarios	0,320
		3,000 %	Costes indirectos	0,330
<b>Precio total por Ud .....</b>				<b>0,34</b>
<b>Son treinta y cuatro céntimos</b>				
<b>5.1.2 Para los ojos y la cara</b>				
5.1.2.1	YIJ010	Ud	<b>Gafas de protección con montura universal, de uso básico, con dos oculares integrados en una montura de gafa convencional con protección lateral, amortizable en 5 usos.</b> <b>Incluye: Nada.</b> <b>Criterio de medición de proyecto: Número de unidades previstas, según Estudio o Estudio Básico de Seguridad y Salud.</b> <b>Criterio de medición de obra: Se medirá el número de unidades realmente suministradas según especificaciones de Estudio o Estudio Básico de Seguridad y Salud.</b>	
	mt50epj010...	0,200 Ud	Gafas de protección con montura univer...	17,810
	%	2,000 %	Costes directos complementarios	3,560
		3,000 %	Costes indirectos	3,630
<b>Precio total por Ud .....</b>				<b>3,74</b>
<b>Son tres Euros con setenta y cuatro céntimos</b>				
<b>5.1.3 Para las manos y los brazos</b>				
5.1.3.1	YIM010	Ud	<b>Par de guantes contra riesgos mecánicos, de algodón con refuerzo de serraje vacuno en la palma, resistente a la abrasión, al corte por cuchilla, al rasgado y a la perforación, amortizable en 4 usos.</b> <b>Incluye: Nada.</b> <b>Criterio de medición de proyecto: Número de unidades previstas, según Estudio o Estudio Básico de Seguridad y Salud.</b> <b>Criterio de medición de obra: Se medirá el número de unidades realmente suministradas según especificaciones de Estudio o Estudio Básico de Seguridad y Salud.</b>	
	mt50epm01...	0,250 Ud	Par de guantes contra riesgos mecánic...	18,400
	%	2,000 %	Costes directos complementarios	4,600
		3,000 %	Costes indirectos	4,690
<b>Precio total por Ud .....</b>				<b>4,83</b>
<b>Son cuatro Euros con ochenta y tres céntimos</b>				
<b>5.1.4 Para los pies y las piernas</b>				

## Cuadro de Precios Descompuestos

Nº	Código	Ud	Descripción	Total
5.1.4.1	YIP010	Ud	<b>Par de zapatos de seguridad, con puntera resistente a un impacto de hasta 200 J y a una compresión de hasta 15 kN, con resistencia al deslizamiento, con código de designación SB, amortizable en 2 usos.</b> <b>Incluye: Nada.</b> <b>Criterio de medición de proyecto: Número de unidades previstas, según Estudio o Estudio Básico de Seguridad y Salud.</b> <b>Criterio de medición de obra: Se medirá el número de unidades realmente suministradas según especificaciones de Estudio o Estudio Básico de Seguridad y Salud.</b>	
	mt50ep010...	0,500 Ud	Par de zapatos de seguridad, con punte...	51,750
	%	2,000 %	Costes directos complementarios	25,880
		3,000 %	Costes indirectos	26,400
			<b>Precio total por Ud .....</b>	<b>27,19</b>
			<b>Son veintisiete Euros con diecinueve céntimos</b>	
5.1.5	Para el cuerpo (vestuario de protección)			
5.1.5.1	YIU005	Ud	<b>Mono de protección, amortizable en 5 usos.</b> <b>Incluye: Nada.</b> <b>Criterio de medición de proyecto: Número de unidades previstas, según Estudio o Estudio Básico de Seguridad y Salud.</b> <b>Criterio de medición de obra: Se medirá el número de unidades realmente suministradas según especificaciones de Estudio o Estudio Básico de Seguridad y Salud.</b>	
	mt50epu005e	0,200 Ud	Mono de protección, EPI de categoría I,...	53,450
	%	2,000 %	Costes directos complementarios	10,690
		3,000 %	Costes indirectos	10,900
			<b>Precio total por Ud .....</b>	<b>11,23</b>
			<b>Son once Euros con veintitres céntimos</b>	

## Cuadro de precios nº 1

Nº	Designación	Importe	
		En cifra (Euros)	En letra (Euros)
1.1.1.1	<p>1 Demoliciones</p> <p>1.1 Carpintería, vidrios</p> <p>1.1.1 Puertas</p> <p>Ud Desmontaje de hoja de puerta interior de carpintería de madera, con medios manuales, y carga manual sobre camión o contenedor. Criterio de valoración económica: El precio incluye el desmontaje de los galces, de los tapajuntas y de los herrajes. Incluye: Desmontaje del elemento. Retirada y acopio del material desmontado. Limpieza de los restos de obra. Carga manual del material desmontado y restos de obra sobre camión o contenedor. Criterio de medición de proyecto: Número de unidades previstas, según documentación gráfica de Proyecto. Criterio de medición de obra: Se medirá el número de unidades realmente desmontadas según especificaciones de Proyecto.</p>	7,87	SIETE EUROS CON OCHENTA Y SIETE CÉNTIMOS
2.1.1.1	<p>2 Carpintería, cerrajería, vidrios</p> <p>2.1 Puertas interiores técnicas</p> <p>2.1.1 De madera</p> <p>Ud Block de puerta interior técnica abatible, de madera, para edificio de uso público, de una hoja, lisa, de 203x hasta 100x3,5 cm, compuesto por alma de tablero aglomerado de partículas, recubierto con laminado de alta presión (HPL) de 3 mm de espesor, cantos de placa laminada compacta de alta presión (HPL), basidor de tablero contrachapado y cerco de madera de pino, sobre precerco de pino país de 90x35 mm. Incluso perrnos, manilla de traza curvada y cerrada (U) y cerradura maestra de acero inoxidable, accesorios, herraje de colgar. Incluye: Limpieza del precerco ya instalado. Alojamiento y calzado del block de puerta en el precerco. Fijación del block de puerta al precerco. Relleno de la holgura entre precerco y block de puerta con espuma de poliuretano. Colocación de herrajes de cierre y accesorios. Criterio de medición de proyecto: Número de unidades previstas, según documentación gráfica de Proyecto. Criterio de medición de obra: Se medirá el número de unidades realmente ejecutadas según especificaciones de Proyecto.</p>	542,00	QUINIENTOS CUARENTA Y DOS EUROS

Cuadro de precios nº 1			
Nº	Designación	Importe	
		En cifra (Euros)	En letra (Euros)
2.1.1.2	<p>Ud Block de puerta interior técnica abatible, de madera, para edificio de uso público, de dos hojas, lisas, de 203x90x3,5 cm y entre 50 y 70x3,5 cm, compuesto por alma de tablero aglomerado de partículas, recubierto con laminado de alta presión (HPL) de 3 mm de espesor, cantos de placa laminada compacta de alta presión (HPL), bastidor de tablero contrachapado y cerco de madera de pino, sobre precerco de pino país de 90x35 mm. Incluso pernos, manilla de traza curvada y cerrada (U) y cerradura maestra de acero inoxidable, accesorios, herraje de colgar. Las 2 puertas de las aulas de Educación Infantil llevan sistema de protección de dedos por atrapamiento.</p> <p>Incluye: Limpieza del precerco ya instalado. Alojamiento y calzado del block de puerta en el precerco. Fijación del block de puerta al precerco. Relleno de la holgura entre precerco y block de puerta con espuma de poliuretano. Colocación de herrajes de cierre y accesorios.</p> <p>Criterio de medición de proyecto: Número de unidades previstas, según documentación gráfica de Proyecto.</p> <p>Criterio de medición de obra: Se medirá el número de unidades realmente ejecutadas según especificaciones de Proyecto.</p>	641,99	SEISCIENTOS CUARENTA Y UN EUROS CON NOVENTA Y NUEVE CÉNTIMOS
	<p><b>2.2 Vidrios</b></p> <p><b>2.2.1 Laminares de seguridad</b></p> <p>2.2.1.1 m<sup>2</sup> Vidrio laminar de seguridad para mirilla, compuesto por dos lunas de 3 mm de espesor unidas mediante una lámina incolora de butiral de polivinilo, de 0,38 mm de espesor, clasificación de prestaciones 2B2, según UNE-EN 12600, fijado sobre carpintería con acañado mediante calzos de apoyo perimetrales y laterales, sellado en frío con silicona sintética incolora (no acrílica), compatible con el material soporte.</p> <p>Incluye: Colocación, calzado, montaje y ajuste en la carpintería. Sellado final de estanqueidad. Señalización de las hojas.</p> <p>Criterio de medición de proyecto: Superficie de carpintería a acristalar, según documentación gráfica de Proyecto, incluyendo en cada hoja vidriera las dimensiones del bastidor.</p> <p>Criterio de medición de obra: Se medirá la superficie realmente ejecutada según especificaciones de Proyecto, sumando, para cada una de las piezas, la superficie resultante de redondear por exceso cada una de sus aristas a múltiplos de 30 mm.</p>	109,00	CIENTO NUEVE EUROS
	<p><b>3 Remates y ayudas</b></p> <p><b>3.1 Recibidos</b></p> <p><b>3.1.1 Cercos, precercos y premarcos</b></p>		

Cuadro de precios nº 1			
Nº	Designación	Importe	
		En cifra (Euros)	En letra (Euros)
3.1.1.1	<p>Ud Recibido de precerco de madera a tabique de fábrica, con pa illas de anclaje, con mortero de cemento, industrial, con aditivo hidrófugo, M-5, después de la ejecución del tabique y antes de colocar el pavimento, para fijar posteriormente, sobre él, el marco de la carpintería exterior de hasta 2 m² de superficie. Y posterior remate en tabiquería y pavimento existentes.</p> <p>Incluye: Replanteo. Apertura de huecos para embutir las pa illas de anclaje. Nivelación y aplomado. Tapado de huecos con mortero. Fijación definitiva del precerco.</p> <p>Criterio de medición de proyecto: Número de unidades previstas, según documentación gráfica de Proyecto.</p> <p>Criterio de medición de obra: Se medirá el número de unidades realmente ejecutadas según especificaciones de Proyecto.</p>	14,79	CATORCE EUROS CON SETENTA Y NUEVE CÉNTIMOS
	4 Gestión de residuos		
	4.1 Gestión de residuos inertes		
	4.1.1 Transporte de residuos inertes		
4.1.1.1	<p>Ud Transporte de residuos inertes de madera producidos en obras de construcción y/o demolición, con contenedor de 7 m³, a vertedero específico, instalación de tratamiento de residuos de construcción y demolición externa a la obra o centro de valorización o eliminación de residuos. Incluso servicio de entrega, alquiler y recogida en obra del contenedor.</p> <p>Criterio de valoración económica: El precio incluye el canon de vertido por entrega de residuos.</p> <p>Incluye: Carga a camión del contenedor. Transporte de residuos de construcción a vertedero específico, instalación de tratamiento de residuos de construcción y demolición externa a la obra o centro de valorización o eliminación de residuos.</p> <p>Criterio de medición de proyecto: Número de unidades previstas, según documentación gráfica de Proyecto.</p> <p>Criterio de medición de obra: Se medirá el número de unidades realmente transportadas según especificaciones de Proyecto.</p>	240,82	DOScientos CUARENTA EUROS CON OCHENTA Y DOS CÉNTIMOS
	5 Seguridad y salud		
	5.1 Equipos de protección individual		
	5.1.1 Para la cabeza		
5.1.1.1	<p>Ud Casco contra golpes, destinado a proteger al usuario de los efectos de golpes de su cabeza contra objetos duros e inmóviles, amortizable en 10 usos.</p> <p>Incluye: Nada.</p> <p>Criterio de medición de proyecto: Número de unidades previstas, según Estudio o Estudio Básico de Seguridad y Salud.</p> <p>Criterio de medición de obra: Se medirá el número de unidades realmente suministradas según especificaciones de Estudio o Estudio Básico de Seguridad y Salud.</p>	0,34	TREINTA Y CUATRO CÉNTIMOS
	5.1.2 Para los ojos y la cara		

## Cuadro de precios nº 1

Nº	Designación	Importe	
		En cifra (Euros)	En letra (Euros)
5.1.2.1	Ud Gafas de protección con montura universal, de uso básico, con dos oculares integrados en una montura de gafa convencional con protección lateral, amortizable en 5 usos. Incluye: Nada. Criterio de medición de proyecto: Número de unidades previstas, según Estudio o Estudio Básico de Seguridad y Salud. Criterio de medición de obra: Se medirá el número de unidades realmente suministradas según especificaciones de Estudio o Estudio Básico de Seguridad y Salud.	3,74	TRES EUROS CON SETENTA Y CUATRO CÉNTIMOS
5.1.3.1	5.1.3 Para las manos y los brazos Ud Par de guantes contra riesgos mecánicos, de algodón con refuerzo de serraje vacuno en la palma, resistente a la abrasión, al corte por cuchilla, al rasgado y a la perforación, amortizable en 4 usos. Incluye: Nada. Criterio de medición de proyecto: Número de unidades previstas, según Estudio o Estudio Básico de Seguridad y Salud. Criterio de medición de obra: Se medirá el número de unidades realmente suministradas según especificaciones de Estudio o Estudio Básico de Seguridad y Salud.	4,83	CUATRO EUROS CON OCHENTA Y TRES CÉNTIMOS
5.1.4.1	5.1.4 Para los pies y las piernas Ud Par de zapatos de seguridad, con puntera resistente a un impacto de hasta 200 J y a una compresión de hasta 15 kN, con resistencia al deslizamiento, con código de designación SB, amortizable en 2 usos. Incluye: Nada. Criterio de medición de proyecto: Número de unidades previstas, según Estudio o Estudio Básico de Seguridad y Salud. Criterio de medición de obra: Se medirá el número de unidades realmente suministradas según especificaciones de Estudio o Estudio Básico de Seguridad y Salud.	27,19	VEINTISIETE EUROS CON DIECINUEVE CÉNTIMOS
5.1.5.1	5.1.5 Para el cuerpo (vestuario de protección) Ud Mono de protección, amortizable en 5 usos. Incluye: Nada. Criterio de medición de proyecto: Número de unidades previstas, según Estudio o Estudio Básico de Seguridad y Salud. Criterio de medición de obra: Se medirá el número de unidades realmente suministradas según especificaciones de Estudio o Estudio Básico de Seguridad y Salud.	11,23	ONCE EUROS CON VEINTITRES CÉNTIMOS

La Unión, octubre 2023  
Arquitecta Municipal

Sonia Hernández Gómez

## Cuadro de precios nº 2

Nº	Designación	Importe	
		Parcial (Euros)	Total (Euros)
	1 Demoliciones		
	1.1 Carpintería, vidrios		
	1.1.1 Puertas		
1.1.1.1	<p>Ud Desmontaje de hoja de puerta interior de carpintería de madera, con medios manuales, y carga manual sobre camión o contenedor. Criterio de valoración económica: El precio incluye el desmontaje de los galces, de los tapajuntas y de los herrajes. Incluye: Desmontaje del elemento. Retirada y acopio del material desmontado. Limpieza de los restos de obra. Carga manual del material desmontado y restos de obra sobre camión o contenedor. Criterio de medición de proyecto: Número de unidades previstas, según documentación gráfica de Proyecto. Criterio de medición de obra: Se medirá el número de unidades realmente desmontadas según especificaciones de Proyecto.</p> <p><i>Mano de obra</i> 7,49 <i>Medios auxiliares</i> 0,15 <i>3 % Costes indirectos</i> 0,23</p>		7,87
	2 Carpintería, cerrajería, vidrios		
	2.1 Puertas interiores técnicas		
	2.1.1 De madera		
2.1.1.1	<p>Ud Block de puerta interior técnica abatible, de madera, para edificio de uso público, de una hoja, lisa, de 203x hasta 100x3,5 cm, compuesto por alma de tablero aglomerado de partículas, recubierto con laminado de alta presión (HPL) de 3 mm de espesor, cantos de placa laminada compacta de alta presión (HPL), bastidor de tablero contrachapado y cerco de madera de pino, sobre precerco de pino país de 90x35 mm. Incluso pernios, manilla de traza curvada y cerrada (U) y cerradura maestra de acero inoxidable, accesorios, herraje de colgar. Incluye: Limpieza del precerco ya instalado. Alojamiento y calzado del block de puerta en el precerco. Fijación del block de puerta al precerco. Relleno de la holgura entre precerco y block de puerta con espuma de poliuretano. Colocación de herrajes de cierre y accesorios. Criterio de medición de proyecto: Número de unidades previstas, según documentación gráfica de Proyecto. Criterio de medición de obra: Se medirá el número de unidades realmente ejecutadas según especificaciones de Proyecto.</p> <p><i>Mano de obra</i> 76,30 <i>Materiales</i> 439,59 <i>Medios auxiliares</i> 10,32 <i>3 % Costes indirectos</i> 15,79</p>		542,00
2.1.1.2	<p>Ud Block de puerta interior técnica abatible, de madera, para edificio de uso público, de dos hojas, lisas, de 203x90x3,5 cm y entre 50 y 70x3,5 cm, compuesto por alma de tablero aglomerado de partículas, recubierto con laminado de alta presión (HPL) de 3 mm de espesor, cantos de placa laminada compacta de alta presión (HPL), bastidor de tablero contrachapado y cerco de madera de pino, sobre precerco de pino país de 90x35 mm. Incluso pernios, manilla de traza curvada y cerrada (U) y cerradura maestra de acero inoxidable, accesorios, herraje de colgar. Las 2 puertas de las aulas de Educación Infantil llevan sistema de protección de dedos por atrapamiento. Incluye: Limpieza del precerco ya instalado. Alojamiento y calzado del block de puerta en el precerco. Fijación del block de puerta al precerco. Relleno de la holgura entre precerco y block de puerta con espuma de poliuretano. Colocación de herrajes de cierre y accesorios. Criterio de medición de proyecto: Número de unidades previstas, según documentación gráfica de Proyecto. Criterio de medición de obra: Se medirá el número de unidades realmente ejecutadas según especificaciones de Proyecto.</p> <p><i>Mano de obra</i> 113,29 <i>Materiales</i> 497,78 <i>Medios auxiliares</i> 12,22 <i>3 % Costes indirectos</i> 18,70</p>		



Cuadro de precios nº 2			
Nº	Designación	Importe	
		Parcial (Euros)	Total (Euros)
	2.2 Vidrios		641,99
	2.2.1 Laminares de seguridad		
2.2.1.1	m <sup>2</sup> Vidrio laminar de seguridad para minilla, compuesto por dos lunas de 3 mm de espesor unidas mediante una lámina incolora de butiral de polivinilo, de 0,38 mm de espesor, clasificación de prestaciones 2B2, según UNE-EN 12600, fijado sobre carpintería con acufiado mediante calzos de apoyo perimetrales y laterales, sellado en frío con silicona sintética incolora (no acrílica), compatible con el material soporte. Incluye: Colocación, calzado, montaje y ajuste en la carpintería. Sellado final de estanqueidad. Señalización de las hojas. Criterio de medición de proyecto: Superficie de carpintería a acristalar, según documentación gráfica de Proyecto, incluyendo en cada hoja vidriera las dimensiones del basidor. Criterio de medición de obra: Se medirá la superficie realmente ejecutada según especificaciones de Proyecto, sumando, para cada una de las piezas, la superficie resultante de redondear por exceso cada una de sus aristas a múltiplos de 30 mm.		
	<i>Mano de obra</i>	36,45	
	<i>Materiales</i>	67,30	
	<i>Medios auxiliares</i>	2,08	
	<i>3 % Costes indirectos</i>	3,17	
			109,00
	3 Remates y ayudas		
	3.1 Recibidos		
	3.1.1 Cercos, precercos y premarcos		
3.1.1.1	Ud Recibido de precerco de madera a tabique de fábrica, con patillas de anclaje, con mortero de cemento, industrial, con aditivo hidrófugo, M-5, después de la ejecución del tabique y antes de colocar el pavimento, para fijar posteriormente, sobre él, el marco de la carpintería exterior de hasta 2 m <sup>2</sup> de superficie. Y posterior remate en tabiquería y pavimento existentes. Incluye: Replanteo. Apertura de huecos para embu ir las patillas de anclaje. Nivelación y aplomado. Tapado de huecos con mortero. Fijación definitiva del precerco. Criterio de medición de proyecto: Número de unidades previstas, según documentación gráfica de Proyecto. Criterio de medición de obra: Se medirá el número de unidades realmente ejecutadas según especificaciones de Proyecto.		
	<i>Mano de obra</i>	13,38	
	<i>Materiales</i>	0,70	
	<i>Medios auxiliares</i>	0,28	
	<i>3 % Costes indirectos</i>	0,43	
			14,79
	4 Gestión de residuos		
	4.1 Gestión de residuos inertes		
	4.1.1 Transporte de residuos inertes		

Cuadro de precios nº 2			
Nº	Designación	Importe	
		Parcial (Euros)	Total (Euros)
4.1.1.1	<p>Ud Transporte de residuos inertes de madera producidos en obras de construcción y/o demolición, con contenedor de 7 m³, a vertedero específico, instalación de tratamiento de residuos de construcción y demolición externa a la obra o centro de valorización o eliminación de residuos. Incluso servicio de entrega, alquiler y recogida en obra del contenedor.</p> <p>Criterio de valoración económica: El precio incluye el canon de vertido por entrega de residuos.</p> <p>Incluye: Carga a camión del contenedor. Transporte de residuos de construcción a vertedero específico, instalación de tratamiento de residuos de construcción y demolición externa a la obra o centro de valorización o eliminación de residuos.</p> <p>Criterio de medición de proyecto: Número de unidades previstas, según documentación gráfica de Proyecto.</p> <p>Criterio de medición de obra: Se medirá el número de unidades realmente transportadas según especificaciones de Proyecto.</p> <p><i>Maquinaria</i></p> <p><i>Medios auxiliares</i></p> <p><i>3 % Costes indirectos</i></p>	<p>229,23</p> <p>4,58</p> <p>7,01</p>	240,82
	<p><b>5 Seguridad y salud</b></p> <p><b>5.1 Equipos de protección individual</b></p> <p><b>5.1.1 Para la cabeza</b></p>		
5.1.1.1	<p>Ud Casco contra golpes, destinado a proteger al usuario de los efectos de golpes de su cabeza contra objetos duros e inmóviles, amortizable en 10 usos.</p> <p>Incluye: Nada.</p> <p>Criterio de medición de proyecto: Número de unidades previstas, según Estudio o Estudio Básico de Seguridad y Salud.</p> <p>Criterio de medición de obra: Se medirá el número de unidades realmente suministradas según especificaciones de Estudio o Estudio Básico de Seguridad y Salud.</p> <p><i>Materiales</i></p> <p><i>Medios auxiliares</i></p> <p><i>3 % Costes indirectos</i></p>	<p>0,32</p> <p>0,01</p> <p>0,01</p>	0,34
	<p><b>5.1.2 Para los ojos y la cara</b></p>		
5.1.2.1	<p>Ud Gafas de protección con montura universal, de uso básico, con dos oculares integrados en una montura de gafa convencional con protección lateral, amortizable en 5 usos.</p> <p>Incluye: Nada.</p> <p>Criterio de medición de proyecto: Número de unidades previstas, según Estudio o Estudio Básico de Seguridad y Salud.</p> <p>Criterio de medición de obra: Se medirá el número de unidades realmente suministradas según especificaciones de Estudio o Estudio Básico de Seguridad y Salud.</p> <p><i>Materiales</i></p> <p><i>Medios auxiliares</i></p> <p><i>3 % Costes indirectos</i></p>	<p>3,56</p> <p>0,07</p> <p>0,11</p>	3,74
	<p><b>5.1.3 Para las manos y los brazos</b></p>		
5.1.3.1	<p>Ud Par de guantes contra riesgos mecánicos, de algodón con refuerzo de serraje vacuno en la palma, resistente a la abrasión, al corte por cuchilla, al rasgado y a la perforación, amortizable en 4 usos.</p> <p>Incluye: Nada.</p> <p>Criterio de medición de proyecto: Número de unidades previstas, según Estudio o Estudio Básico de Seguridad y Salud.</p> <p>Criterio de medición de obra: Se medirá el número de unidades realmente suministradas según especificaciones de Estudio o Estudio Básico de Seguridad y Salud.</p> <p><i>Materiales</i></p> <p><i>Medios auxiliares</i></p> <p><i>3 % Costes indirectos</i></p>	<p>4,60</p> <p>0,09</p> <p>0,14</p>	4,83
	<p><b>5.1.4 Para los pies y las piernas</b></p>		

Cuadro de precios nº 2			
Nº	Designación	Importe	
		Parcial (Euros)	Total (Euros)
5.1.4.1	<p>Ud Par de zapatos de seguridad, con puntera resistente a un impacto de hasta 200 J y a una compresión de hasta 15 kN, con resistencia al deslizamiento, con código de designación SB, amortizable en 2 usos.</p> <p>Incluye: Nada.</p> <p>Criterio de medición de proyecto: Número de unidades previstas, según Estudio o Estudio Básico de Seguridad y Salud.</p> <p>Criterio de medición de obra: Se medirá el número de unidades realmente suministradas según especificaciones de Estudio o Estudio Básico de Seguridad y Salud.</p> <p><i>Materiales</i> <i>Medios auxiliares</i> <i>3 % Costes indirectos</i></p>	<p>25,88 0,52 0,79</p>	27,19
5.1.5.1	<p>5.1.5 Para el cuerpo (vestuario de protección)</p> <p>Ud Mono de protección, amortizable en 5 usos.</p> <p>Incluye: Nada.</p> <p>Criterio de medición de proyecto: Número de unidades previstas, según Estudio o Estudio Básico de Seguridad y Salud.</p> <p>Criterio de medición de obra: Se medirá el número de unidades realmente suministradas según especificaciones de Estudio o Estudio Básico de Seguridad y Salud.</p> <p><i>Materiales</i> <i>Medios auxiliares</i> <i>3 % Costes indirectos</i></p>	<p>10,69 0,21 0,33</p>	11,23
<p>La Unión, octubre 2023 Arquitecta Municipal</p> <p>Sonia Hernández Gómez</p>			

ENTRADA

2023-12567

08/11/2023 10:42

Libro General  
Ayuntamiento de La Unión

El código de verificación (CSV) permite la verificación de la integridad de una copia de este documento electrónico. Este documento incorpora firma electrónica de acuerdo a la Ley 59/2003, de 19 de diciembre, de firma electrónica  
<https://sede.launion.regiondemurcia.es/validacionDoc/index.jsp?entidad=30041>

PRESUPUESTO Y MEDICION

PRESUPUESTO PARCIAL Nº 1 Demoliciones

Nº	DESCRIPCION	UDS.	LARGO	ANCHO	ALTO	CANTIDAD	PRECIO	IMPORTE
----	-------------	------	-------	-------	------	----------	--------	---------

1.1 Carpintería, vidrios

1.1.1 Puertas

1.1.1.1

**Ud. Desmontaje de hoja de puerta interior de carpintería de madera, con medios manuales, y carga manual sobre camión o contenedor.**

**Criterio de valoración económica: El precio incluye el desmontaje de los galces, de los tapajuntas y de los herrajes.**

**Incluye: Desmontaje del elemento. Retirada y acopio del material desmontado. Limpieza de los restos de obra. Carga manual del material desmontado y restos de obra sobre camión o contenedor.**

**Criterio de medición de proyecto: Número de unidades previstas, según documentación gráfica de Proyecto.**

**Criterio de medición de obra: Se medirá el número de unidades realmente desmontadas según especificaciones de Proyecto.**

CEIP Santiago Apóstol, P1

10

10,000

CEIP Santiago Apóstol, P2

3

3,000

13,000

7,87

102,31

El código de verificación (CSV) permite la verificación de la integridad de una copia de este documento electrónico. Este documento incorpora firma electrónica de acuerdo a la Ley 59/2003, de 19 de diciembre, de firma electrónica  
<https://sede.launion.regiondemurcia.es/validacionDoc/index.jsp?entidad=30041>

Total presupuesto parcial nº 1 ... 102,31

## PRESUPUESTO PARCIAL Nº 2 Carpintería, cerrajería, vidrios

Nº	DESCRIPCION	UDS.	LARGO	ANCHO	ALTO	CANTIDAD	PRECIO	IMPORTE
----	-------------	------	-------	-------	------	----------	--------	---------

**2.1 Puertas interiores técnicas****2.1.1 De madera**

2.1.1.1	<p>Ud. Block de puerta interior técnica abatible, de madera, para edificio de uso público, de una hoja, lisa, de 203x hasta 100x3,5 cm, compuesto por alma de tablero aglomerado de partículas, recubierto con laminado de alta presión (HPL) de 3 mm de espesor, cantos de placa laminada compacta de alta presión (HPL), bastidor de tablero contrachapado y cerco de madera de pino, sobre precerco de pino país de 90x35 mm. Incluso pernios, manilla de traza curvada y cerrada (U) y cerradura maestra de acero inoxidable, accesorios, herraje de colgar.</p> <p>Incluye: Limpieza del precerco ya instalado. Alojamiento y calzado del block de puerta en el precerco. Fijación del block de puerta al precerco. Relleno de la holgura entre precerco y block de puerta con espuma de poliuretano. Colocación de herrajes de cierre y accesorios.</p> <p>Criterio de medición de proyecto: Número de unidades previstas, según documentación gráfica de Proyecto.</p> <p>Criterio de medición de obra: Se medirá el número de unidades realmente ejecutadas según especificaciones de Proyecto.</p>	CEIP Santiago Apóstol, P2	3			3,000		
						3,000	542,00	1.626,00

2.1.1.2	<p>Ud. Block de puerta interior técnica abatible, de madera, para edificio de uso público, de dos hojas, lisas, de 203x90x3,5 cm y entre 50 y 70x3,5 cm, compuesto por alma de tablero aglomerado de partículas, recubierto con laminado de alta presión (HPL) de 3 mm de espesor, cantos de placa laminada compacta de alta presión (HPL), bastidor de tablero contrachapado y cerco de madera de pino, sobre precerco de pino país de 90x35 mm. Incluso pernios, manilla de traza curvada y cerrada (U) y cerradura maestra de acero inoxidable, accesorios, herraje de colgar. Las 2 puertas de las aulas de Educación Infantil llevan sistema de protección de dedos por atrapamiento.</p> <p>Incluye: Limpieza del precerco ya instalado. Alojamiento y calzado del block de puerta en el precerco. Fijación del block de puerta al precerco. Relleno de la holgura entre precerco y block de puerta con espuma de poliuretano. Colocación de herrajes de cierre y accesorios.</p> <p>Criterio de medición de proyecto: Número de unidades previstas, según documentación gráfica de Proyecto.</p> <p>Criterio de medición de obra: Se medirá el número de unidades realmente ejecutadas según especificaciones de Proyecto.</p>	CEIP Santiago Apóstol, P1	10			10,000		
						10,000	641,99	6.419,90

**2.2 Vidrios****2.2.1 Laminados de seguridad**

2.2.1.1	<p>M<sup>2</sup>. Vidrio laminar de seguridad para mirilla, compuesto por dos lunas de 3 mm de espesor unidas mediante una lámina incolora de butiral de polivinilo, de 0,38 mm de espesor, clasificación de prestaciones 2B2, según UNE-EN 12600, fijado sobre carpintería con acañado mediante calzos de apoyo perimetrales y laterales, sellado en frío con silicona sintética incolora (no acrílica), compatible con el material soporte.</p> <p>Incluye: Colocación, calzado, montaje y ajuste en la carpintería. Sellado final de estanqueidad. Señalización de las hojas.</p> <p>Criterio de medición de proyecto: Superficie de carpintería a acristalar, según documentación gráfica de Proyecto, incluyendo en cada hoja vidriera las dimensiones del bastidor.</p> <p>Criterio de medición de obra: Se medirá la superficie realmente ejecutada según especificaciones de Proyecto, sumando, para cada una de las piezas, la superficie resultante de redondear por exceso cada una de sus aristas a múltiplos de 30 mm.</p>	CEIP Santiago Apóstol, P1	10	0,450	0,450	2,025		
						2,025	109,00	220,73

Total presupuesto parcial nº 2 ... 8.266,63

## PRESUPUESTO PARCIAL Nº 3 Remates y ayudas

Nº	DESCRIPCION	UDS.	LARGO	ANCHO	ALTO	CANTIDAD	PRECIO	IMPORTE
----	-------------	------	-------	-------	------	----------	--------	---------

**3.1 Recibidos****3.1.1 Cercos, precercos y premarcos**

3.1.1.1

Ud. Recibido de precerco de madera a tabique de fábrica, con patillas de anclaje, con mortero de cemento, industrial, con aditivo hidrófugo, M-5, después de la ejecución del tabique y antes de colocar el pavimento, para fijar posteriormente, sobre él, el marco de la carpintería exterior de hasta 2 m<sup>2</sup> de superficie. Y posterior remate en tabiquería y pavimento existentes.

Incluye: Replanteo. Apertura de huecos para embutir las patillas de anclaje. Nivelación y aplomado. Tapado de huecos con mortero. Fijación definitiva del precerco.

Criterio de medición de proyecto: Número de unidades previstas, según documentación gráfica de Proyecto.

Criterio de medición de obra: Se medirá el número de unidades realmente ejecutadas según especificaciones de Proyecto.

P1		10				10,000		
P2		3				3,000		
						13,000	14,79	192,27

PRESUPUESTO PARCIAL Nº 4 Gestión de residuos

Nº	DESCRIPCION	UDS.	LARGO	ANCHO	ALTO	CANTIDAD	PRECIO	IMPORTE
----	-------------	------	-------	-------	------	----------	--------	---------

**4.1 Gestión de residuos inertes**

**4.1.1 Transporte de residuos inertes**

4.1.1.1

**Ud. Transporte de residuos inertes de madera producidos en obras de construcción y/o demolición, con contenedor de 7 m³, a vertedero específico, instalación de tratamiento de residuos de construcción y demolición externa a la obra o centro de valorización o eliminación de residuos. Incluso servicio de entrega, alquiler y recogida en obra del contenedor.**  
**Criterio de valoración económica: El precio incluye el canon de vertido por entrega de residuos.**  
**Incluye: Carga a camión del contenedor. Transporte de residuos de construcción a vertedero específico, instalación de tratamiento de residuos de construcción y demolición externa a la obra o centro de valorización o eliminación de residuos.**  
**Criterio de medición de proyecto: Número de unidades previstas, según documentación gráfica de Proyecto.**  
**Criterio de medición de obra: Se medirá el número de unidades realmente transportadas según especificaciones de Proyecto.**

		1				1,000		
						1,000	240,82	240,82

El código de verificación (CSV) permite la verificación de la integridad de una copia de este documento electrónico. Este documento incorpora firma electrónica de acuerdo a la Ley 59/2003, de 19 de diciembre, de firma electrónica  
<https://sede.launion.regiondemurcia.es/validacionDoc/index.jsp?entidad=30041>

Total presupuesto parcial nº 4 ... 240,82



## PRESUPUESTO PARCIAL Nº 5 Seguridad y salud

Nº	DESCRIPCION	UDS.	LARGO	ANCHO	ALTO	CANTIDAD	PRECIO	IMPORTE
----	-------------	------	-------	-------	------	----------	--------	---------

**5.1 Equipos de protección individual****5.1.1 Para la cabeza**

5.1.1.1 Ud. Casco contra golpes, destinado a proteger al usuario de los efectos de golpes de su cabeza contra objetos duros e inmóviles, amortizable en 10 usos.

Incluye: Nada.

Criterio de medición de proyecto: Número de unidades previstas, según Estudio o Estudio Básico de Seguridad y Salud.

Criterio de medición de obra: Se medirá el número de unidades realmente suministradas según especificaciones de Estudio o Estudio Básico de Seguridad y Salud.

2	2,000							
	2,000					0,34		0,68

**5.1.2 Para los ojos y la cara**

5.1.2.1 Ud. Gafas de protección con montura universal, de uso básico, con dos oculares integrados en una montura de gafa convencional con protección lateral, amortizable en 5 usos.

Incluye: Nada.

Criterio de medición de proyecto: Número de unidades previstas, según Estudio o Estudio Básico de Seguridad y Salud.

Criterio de medición de obra: Se medirá el número de unidades realmente suministradas según especificaciones de Estudio o Estudio Básico de Seguridad y Salud.

2	2,000							
	2,000					3,74		7,48

**5.1.3 Para las manos y los brazos**

5.1.3.1 Ud. Par de guantes contra riesgos mecánicos, de algodón con refuerzo de serraje vacuno en la palma, resistente a la abrasión, al corte por cuchilla, al rasgado y a la perforación, amortizable en 4 usos.

Incluye: Nada.

Criterio de medición de proyecto: Número de unidades previstas, según Estudio o Estudio Básico de Seguridad y Salud.

Criterio de medición de obra: Se medirá el número de unidades realmente suministradas según especificaciones de Estudio o Estudio Básico de Seguridad y Salud.

2	2,000							
	2,000					4,83		9,66

**5.1.4 Para los pies y las piernas**

5.1.4.1 Ud. Par de zapatos de seguridad, con puntera resistente a un impacto de hasta 200 J y a una compresión de hasta 15 kN, con resistencia al deslizamiento, con código de designación SB, amortizable en 2 usos.

Incluye: Nada.

Criterio de medición de proyecto: Número de unidades previstas, según Estudio o Estudio Básico de Seguridad y Salud.

Criterio de medición de obra: Se medirá el número de unidades realmente suministradas según especificaciones de Estudio o Estudio Básico de Seguridad y Salud.

2	2,000							
	2,000					27,19		54,38

**5.1.5 Para el cuerpo (vestuario de protección)**

5.1.5.1 Ud. Mono de protección, amortizable en 5 usos.

Incluye: Nada.

Criterio de medición de proyecto: Número de unidades previstas, según Estudio o Estudio Básico de Seguridad y Salud.

Criterio de medición de obra: Se medirá el número de unidades realmente suministradas según especificaciones de Estudio o Estudio Básico de Seguridad y Salud.

2	2,000							
	2,000					11,23		22,46

Total presupuesto parcial nº 5 ... 94,66

SUSTITUCIÓN CARPINTERÍAS COLEGIOSRESUMEN POR CAPITULOS

CAPITULO DEMOLICIONES	102,31
CAPITULO CARPINTERÍA, CERRAJERÍA, VIDRIOS	8.266,63
CAPITULO REMATES Y AYUDAS	192,27
CAPITULO GESTIÓN DE RESIDUOS	240,82
CAPITULO SEGURIDAD Y SALUD	94,66

REDONDEO.....

PRESUPUESTO DE EJECUCION MATERIAL.....	<u>8.896,69</u>
--	-----------------

EL PRESUPUESTO DE EJECUCION MATERIAL ASCIENDE A LAS EXPRESADAS OCHO MIL OCHOCIENTOS NOVENTA Y SEIS EUROS CON SESENTA Y NUEVE CÉNTIMOS.

Proyecto: Sustitución carpinterías colegios

Capítulo	Importe
Capítulo 1 Demoliciones	102,31
Capítulo 1.1 Carpintería, vidrios	102,31
Capítulo 1.1.1 Puertas	102,31
Capítulo 2 Carpintería, cerrajería, vidrios	8.266,63
Capítulo 2.1 Puertas interiores técnicas	8.045,90
Capítulo 2.1.1 De madera	8.045,90
Capítulo 2.2 Vidrios	220,73
Capítulo 2.2.1 Laminas de seguridad	220,73
Capítulo 3 Remates y ayudas	192,27
Capítulo 3.1 Recibidos	192,27
Capítulo 3.1.1 Cercos, precercos y premarcos	192,27
Capítulo 4 Gestión de residuos	240,82
Capítulo 4.1 Gestión de residuos inertes	240,82
Capítulo 4.1.1 Transporte de residuos inertes	240,82
Capítulo 5 Seguridad y salud	94,66
Capítulo 5.1 Equipos de protección individual	94,66
Capítulo 5.1.1 Para la cabeza	0,68
Capítulo 5.1.2 Para los ojos y la cara	7,48
Capítulo 5.1.3 Para las manos y los brazos	9,66
Capítulo 5.1.4 Para los pies y las piernas	54,38
Capítulo 5.1.5 Para el cuerpo (vestuario de protección)	22,46
Presupuesto de ejecución material	8.896,69
13% de gastos generales	1.156,57
6% de beneficio industrial	533,80
Suma	10.587,06
21%	2.223,28
Presupuesto de ejecución por contrata	12.810,34

Asciende el presupuesto de ejecución por contrata a la expresada cantidad de DOCE MIL OCHOCIENTOS DIEZ EUROS CON TREINTA Y CUATRO CÉNTIMOS.

La Unión, octubre 2023  
Arquitecta Municipal

Sonia Hernández Gómez

ENTRADA	Ayuntamiento de La Unión	
	Libro General	2023-12567
	08/11/2023 10:42	



# PLANOS





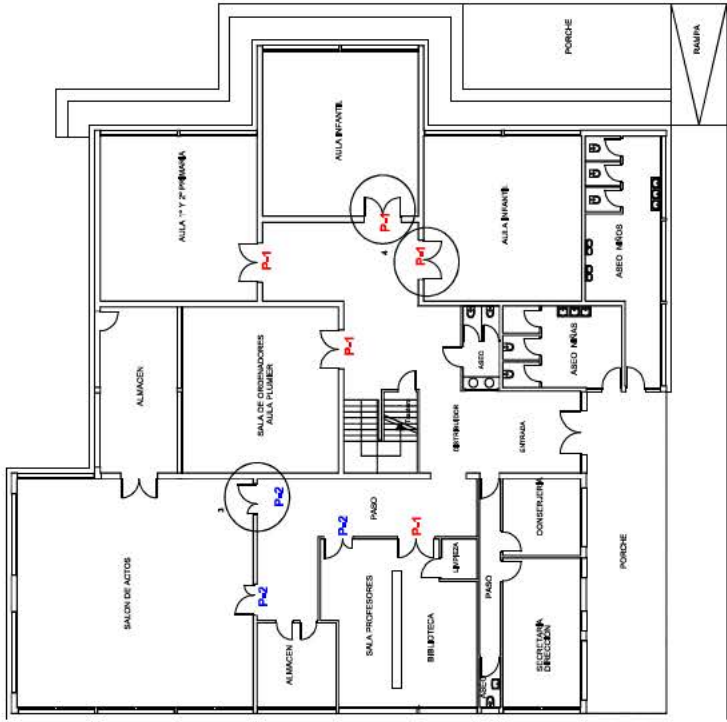

PLANTA BAJA  
COLEGIO DE EDUCACION INFANTIL Y PRIMARIA "SANTIAGO APOSTOL"

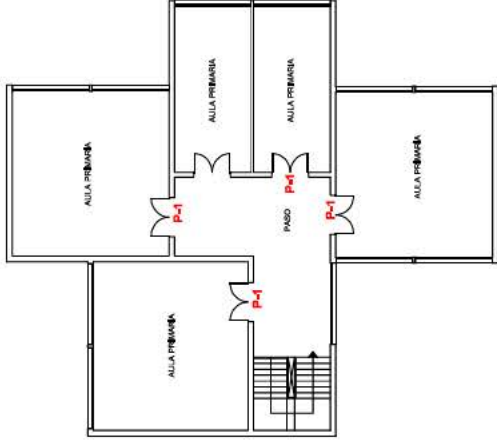

PLANTA PRIMERA  
COLEGIO DE EDUCACION INFANTIL Y PRIMARIA "SANTIAGO APOSTOL"

ACTUACIONES:

1. DESMONTAJE DE CARPINTERIAS EXISTENTES P-1 Y P-2. MANTENIMIENTO FLO SUPERIOR
2. INSTALACION DE NUEVAS PUERTAS P-1 Y P-2 DE LAMINADO DE ALTA DENSIDAD (HPL) DE 3 MM MANIVELA DE TRAZA CURVA Y CERRADA (U), Y CERRADURA MAESTREADA Y MIRILLAS EN P-1
3. CAMBIO DE SENTIDO DE APERTURA DE PUERTA EN EL SENTIDO DE LA EVACUACION
4. LAS PUERTAS DE LAS AULAS DE INFANTIL LLEVARAN SISTEMA DE PROTECCION DE DEDOS POR ATRAPAMIENTO. PREFERENTEMENTE PIVOTANTES DE CANTOS REDONDEADOS



EXCMO AYUNTAMIENTO DE LA UNIÓN  
SERVICIOS TÉCNICOS

TÍTULO PROYECTO  
SITUACIÓN

SUSTITUCIÓN DE PUERTAS INTERIORES EN EL CEIP "SANTIAGO APOSTOL"  
CALLE PALOMA Nº20 (PORTIÁN)

PLANO:  
CEIP "SANTIAGO APOSTOL"  
DISTRIBUCIÓN ACABADOS Y CARPINTERÍA

LA ARQUITECTA MUNICIPAL  
SONIA HERNÁNDEZ GÓMEZ

FECHA:  
Octubre 2023  
ESCALA:  
1/200

Nº PLANO  
02







**D.SUBV/29/23**

## **INFORME JURÍDICO**

**Asunto:** Decreto por el que se establecen las normas especiales reguladoras de la concesión directa de una subvención al Ayuntamiento de La Unión para mejora de infraestructuras de colegios públicos de Educación Infantil y Primaria.

Solicitado informe por la Dirección General de Centros Educativos e Infraestructuras acerca del proyecto de decreto arriba citado, de conformidad con el artículo 10 del Decreto 81/2005, de 8 de julio, por el que se establece la estructura orgánica de la Consejería de Educación y Cultura, en relación con la disposición transitoria primera del Decreto nº 245/2023, de 22 de septiembre, por el que se establecen los Órganos Directivos de la Consejería de Educación, Formación Profesional y Empleo, este Servicio Jurídico efectúa las siguientes consideraciones:

### **ANTECEDENTES**

En el expediente remitido a este Servicio mediante comunicación interior de fecha 5 de diciembre de 2023 figura la siguiente **documentación**:



- Borrador del Decreto por el que se establecen las normas especiales reguladoras de la concesión directa de una subvención arriba referenciado.
- Informe-Memoria del Jefe de Servicio de Gestión Económico Administrativa de Centros docentes de fecha 5 de diciembre de 2023.
- Propuesta del Director General de Centros Educativos e Infraestructuras de 5 de diciembre de 2023 para la aprobación del decreto de referencia.

Borrador de propuesta de Acuerdo del Consejero de Educación, Formación Profesional y Empleo al Consejo de Gobierno para aprobación del decreto.

Documento contable "R" por el importe correspondiente a la subvención a conceder al ayuntamiento beneficiario;

Declaración responsable de no estar incurso el Ayuntamiento beneficiario en las prohibiciones establecidas en el artículo 13.2 y 13.3 de la Ley 38/2003, de 17 de noviembre, General de Subvenciones y de hallarse al corriente de sus obligaciones tributarias con el Estado, la Comunidad Autónoma y con la Seguridad Social;

Memoria técnica emitida por el Ayuntamiento de La Unión.

Conformidad al decreto de concesión directa de la subvención prestada por el Ayuntamiento beneficiario;

Informe de inexistencia de duplicidades expedido por el órgano competente en materia de infraestructuras educativas;

Declaración de ausencia de conflicto de interés de los redactores del proyecto de Decreto conforme al Código de Conducta en materia de subvenciones y ayudas públicas de la Región de Murcia.

Compromiso de adhesión al código de conducta en materia de subvenciones y ayudas públicas de la Región del Murcia, del Ayuntamiento de La Unión.

## CONSIDERACIONES JURÍDICAS



## **PRIMERA. Normativa aplicable**

Por lo que se refiere al marco normativo, se encuadra en la regulación que, con carácter general, establecen las siguientes normas:

- Ley 38/2003, de 17 de noviembre, General de Subvenciones.
- Ley 7/2005, de 18 de noviembre, de Subvenciones de la Comunidad Autónoma de la Región de Murcia.

Ley 7/2004, de 28 de diciembre, de Organización y Régimen Jurídico de la administración pública de la Comunidad Autónoma de la Región de Murcia.

Real Decreto 887/2006, de 21 de julio, por el que se aprueba el Reglamento de la Ley 38/2003, de 17 de noviembre, General de Subvenciones.

Decreto Legislativo 1/1999, por el que se aprueba el Texto Refundido de la Ley de Hacienda de la Región de Murcia (TRLHRM).

## **SEGUNDA. Objeto y procedimiento.**

El objeto del presente decreto consiste en la concesión directa de una subvención al Ayuntamiento de La Unión para la realización de las obras relacionadas en el Anexo I del decreto informado, que son las siguientes:

### **AYUNTAMIENTO DE LA UNIÓN.**

#### **ACTUACIONES SUBVENCIONADAS:**

1. Sustitución de puertas interiores CEIP "Santiago Apóstol": 12.810,34 €.

Conforme al artículo 1 del borrador propuesto, la finalidad de la subvención es mejorar las infraestructuras en los Colegios Públicos de Educación Infantil y Primaria.

En relación con esta cuestión, debe señalarse que tras la modificación operada por la



Ley 27/2013, de 27 de diciembre, de racionalización y sostenibilidad de la Administración Local (en adelante LRSAL) en la Ley /1985, de 2 de abril, Reguladora de las Bases del Régimen Local **las competencias en materia educativa de los municipios son exclusivamente las siguientes** (artículo 25):

*“n) Participar en la vigilancia del cumplimiento de la escolaridad obligatoria y cooperar con las Administraciones educativas correspondientes en la obtención de los solares necesarios para la construcción de nuevos centros docentes. La conservación, mantenimiento y vigilancia de los edificios de titularidad local destinados a centros públicos de educación infantil, de educación primaria o de educación especial.”*

En similar sentido se pronuncia la disposición adicional decimoquinta de la Ley 2/2006, de 3 de mayo, de Educación<sup>1</sup>

*“La idea de conservación y mantenimiento debe entenderse referida a aquellas actividades y provisiones necesarias para que el inmueble mantenga aquellas condiciones de que fuera dotado en el momento en que se adscribió al uso educativo siempre y cuando implique la realización de actividades o reparaciones de carácter ordinario, así como la provisión de los suministros básicos necesarios para que el edificio mantenga su actividad.*

*Puede por tanto diferenciarse, por una parte el deber de conservación y por otra el de mantenimiento. El primero incluiría la realización de reparaciones ordinarias –goteras, rotura de inmuebles por accesión, pintura, por ejemplo- destinadas a mantener el edificio en condiciones normales de uso así como la reposición de las condiciones del edificio cuando este las pierde, bien sea por el normal deterioro producido a causa del paso del tiempo o del uso continuado, bien por algún accidente o acontecimiento extraordinario, siendo obligación del municipio que el inmueble conserve las condiciones necesarias para la adecuada funcionali-*

<sup>1</sup> “La conservación, el mantenimiento y la vigilancia de los edificios destinados a centros públicos de educación infantil, de educación primaria o de educación especial, corresponderán al municipio respectivo. Dichos edificios no podrán destinarse a otros servicios o finalidades sin autorización previa de la Administración educativa correspondiente”.



*dad como centro educativo”* (informe de la Diputación Provincial de Toledo a consulta realizada por un municipio).

En términos parecidos se pronuncia el informe de la Diputación de Badajoz también a petición de un municipio que consulta sobre sus competencias en materia educativa el cual decía: *“la Doctrina ha entendido que las obligaciones de los municipios sobre esta materia son las siguientes:*

- 1) alumbrado y calefacción;*
- 2) limpieza;*
- 3) suministro de agua;*
- 4) recogida de basuras;*
- 5) reparaciones consistentes en recorrido de tejados, pintura, puertas, ventanas y cristales;*
- 6) mantenimiento del edificio en condiciones normales de uso, no pareciendo que deban incluirse las reparaciones generales y extraordinarias, ni las de renovación, ampliación y mejora.”*

Las obras relacionadas en el presente decreto, que se van a financiar con la subvención concedida, exceden del concepto de mantenimiento del edificio en condiciones normales de uso, y deberían incluirse entre las reparaciones extraordinarias, o en su caso, entre las de renovación, ampliación y mejora, quedando, por tanto, fuera de la competencia municipal. No obstante, debe advertirse que, si bien en principio la competencia para la ejecución de las mismas le corresponde a la Comunidad Autónoma al no estar expresamente citada en las disposiciones citadas como competencias municipales, el **ayuntamiento beneficiario**, conforme a lo dispuesto en el artículo 7.4 de la Ley 7/1985, de 2 de abril, reguladora de las Bases del Régimen Local, en su redacción dada por la Ley 27/2013, de 27 de diciembre, de racionalización y sostenibilidad de la Administración Local va a asumir la prestación de ese servicio como una competencia impropia. Para poder hacerlo han de concurrir los siguientes requisitos:



1º) No poner en riesgo la sostenibilidad financiera del conjunto de la Hacienda municipal, cumpliendo los principios de estabilidad presupuestaria y sostenibilidad financiera.

2º) No incurrir en un supuesto de ejecución simultánea del mismo servicio público con otra Administración Pública.

A estos efectos los Ayuntamientos beneficiarios deben contar con los dos informes previos y vinculantes que exige el citado artículo 7.4:

- **El de la Administración competente por razón de materia, la Comunidad Autónoma en este caso, en el que se señala la inexistencia de duplicidades;** por ello, se ha adjuntado al expediente el informe de inexistencia de duplicidades en la prestación del servicio emitido por la Subdirectora General de Infraestructuras el 24 de noviembre de 2023.

- **El de la Administración que tiene atribuida la tutela financiera del municipio sobre la sostenibilidad financiera de las nuevas competencias;** dicho informe sería el del Subdirector General de las Relaciones Financieras con las entidades locales dependiente del Ministerio de Hacienda y Administraciones Públicas.

Según se desprende del expediente administrativo, el informe de sostenibilidad financiera, que ha sido solicitado a la Administración General del Estado, aún no ha sido emitido y remitido al ayuntamiento beneficiario. Por esa razón, y con objeto de que la Comunidad Autónoma verifique que el Ayuntamiento beneficiario ha asumido la competencia impropia en los términos legalmente exigidos, se ha condicionado la concesión y el pago de la subvención a que el beneficiario cuente con el informe previo y vinculante de sostenibilidad financiera del Ministerio de Hacienda, de conformidad con lo previsto en el artículo 7.4 de la Ley de Bases del Régimen Local (art. 7 del decreto).

Todo ello con la finalidad de agilizar la tramitación de los fondos para la licitación de las obras, según expone el decreto informado.

En cuanto al procedimiento de concesión, al presente borrador de decreto le resulta de



aplicación lo dispuesto en la Ley 7/2005, de 18 de Noviembre, de Subvenciones de la Comunidad Autónoma de la Región de Murcia (en adelante LSRM), y en concreto su capítulo II del título I, dedicado a la concesión directa.

El artículo 23 de la LSRM concreta, en primer lugar, los casos en los que podrán concederse subvenciones de forma directa, remitiendo expresamente a los supuestos del número 2 del artículo 22 de la Ley 38/2003, de 17 de noviembre, General de Subvenciones, cuyo tenor literal es el siguiente:

*“2. Podrán concederse de forma directa las siguientes subvenciones:*

- ) Las previstas nominativamente en los Presupuestos Generales del Estado, de las Comunidades Autónomas o de las Entidades Locales, en los términos recogidos en los convenios y en la normativa reguladora de estas subvenciones.*
- b) Aquellas cuyo otorgamiento o cuantía venga impuesto a la Administración por una norma de rango legal, que seguirán el procedimiento de concesión que resulte de aplicación de acuerdo a su propia normativa.*
- c) **Con carácter excepcional, aquellas otras subvenciones en que se acrediten razones de interés público, social, económico o humanitario, u otras debidamente justificadas que dificulten su convocatoria.**”*

En el caso que nos ocupa nos encontramos, como se comprueba de la lectura del Informe-Memoria de 5 de diciembre de 2023, así como en el articulado del Decreto de referencia, ante un supuesto de concesión directa de una subvención de carácter excepcional, por quedar acreditadas razones de interés público y social.

Habida cuenta de que el procedimiento de concesión directa viene a ser un régimen excepcional, frente al procedimiento ordinario de concurrencia competitiva, en tanto que viene a soslayar los principios de publicidad y concurrencia, el referido artículo 23 de la LSRM establece la obligatoriedad de dictar un decreto que establezca las normas especiales reguladoras que permita que el Consejo de Gobierno valore la oportunidad de tal medida. Precisa-



mente por ello, se refleja en el propio decreto la razón por la que no se realiza una convocatoria pública, así como las razones de interés público y social que concurren en el presente supuesto.

En cuanto a las razones de interés público y social el artículo 2 del borrador argumenta la necesidad de colaborar financieramente en la mejora de infraestructuras de centros escolares, haciendo efectivo el principio de cooperación entre Administraciones Públicas impuesto por la distinta normativa en esta materia, garantizando en definitiva la prestación de un servicio público educativo de calidad, tratándose de actuaciones de infraestructuras prioritarias para atender las necesidades educativas urgentes en los municipio se la Región.

En cuanto a su carácter singular, el artículo 2 del borrador indica las razones por las que se va a conceder la subvención al Ayuntamiento mencionado en su artículo 1:

*“La subvención regulada en este decreto tiene carácter singular, ya que se otorga al Ayuntamiento de La Unión, siendo este uno de los municipios en el que se encuadran actuaciones seleccionadas dentro del plan de infraestructuras correspondiente a la ejecución de inversiones en mejoras de infraestructura necesarias en Colegios Públicos de Educación Infantil y Primaria.”*

Por otro lado, el informe memoria de 5 de diciembre de 2023 que se incorpora al expediente señala: *“De las actuaciones del plan de infraestructuras previsto en la Consejería de Educación, Formación y Empleo han sido seleccionadas las actuaciones que no pueden ser llevadas a cabo por esta Consejería en esta o la siguiente anualidad y que sin embargo son imprescindibles y no pueden demorarse, habiendo presentado el Ayuntamiento de La Unión memoria para poder determinar el alcance de dichas actuaciones y así poder el Ayuntamiento actuar sobre estas infraestructuras necesarias”.*

El proyecto de decreto se configura, según lo expuesto, como un acto, no como una disposición de carácter general del Consejo de Gobierno, por el que se autoriza al órgano competente para que conceda directamente la subvención, y dicte los actos de ejecución presupuestaria.





Se entiende que el proyecto de decreto conlleva una propuesta de pago, porque en el mismo se hace constar la necesidad de llevar a cabo el gasto, su fin e importe a conceder a los beneficiarios. Por ello, con su tramitación y envío al Consejo de Gobierno para su aprobación, deberá necesariamente retenerse el crédito, o sea, reconocer la existencia de cobertura presupuestaria, y afectar con carácter cautelar la cantidad a que ascienda la subvención, para lo cual se deberá expedir y contabilizar el respectivo documento "R" por importe que abarque a la cuantía máxima de la subvención a conceder, de acuerdo con la cuantía reflejada en el artículo 6 del borrador. Dichas cuantía asciende a la cantidad de 5.215,60 euros.

Esta cantidad ha sido calculada según los costes de las memorias valoradas aportada por el beneficiario.

Una vez aprobado el decreto por el Consejo de Gobierno y, de acuerdo con el procedimiento de concesión y pago previsto en sus artículos segundo y séptimo, la concesión de la subvención se realizará mediante orden de la Consejería de Educación, Formación Profesional y Empleo, con carácter anticipado como financiación necesaria para el desarrollo de la actividad, tal y como permite con carácter excepcional el artículo 29 de la LSRM y siempre condicionado a que se disponga en el momento del pago del informe de sostenibilidad financiera al que se refiere el artículo 7.4 de la Ley de Bases del Régimen Local para el ejercicio de las competencias impropias.

No se prevé la necesidad de constituir garantía al amparo del artículo 16.2.a) de la LSRM al tratarse de entidades públicas.

Como epílogo a esta consideración señalar que el objeto de esta subvención se enmarca dentro de las competencias que en materia de educación ostenta la Comunidad Autónoma de la Región de Murcia de acuerdo con lo previsto en el artículo 16 del Estatuto de Autonomía de la Región de Murcia, que esta Consejería tiene atribuidas en virtud del Decreto del Presidente nº 2/2023, de 17 de enero, de Reorganización de la Administración Regional, modificado posteriormente en lo que afecta a las competencias de este departamento por el Decreto de la Presidencia n.º 20/2023, de 20 de enero.



Por su parte, el Decreto 245/2023, de 22 de septiembre, de órganos directivos de la Consejería de Educación, Formación Profesional y Empleo atribuye a la Dirección General de Centros Educativos e Infraestructuras las competencias en materia de *“infraestructuras y equipamientos educativos; gestión económica de centros públicos; creación, autorización y registro de todos los centros docentes, excepto la autorización de los centros integrados de formación profesional privados o públicos no dependientes de la administración regional; conciertos educativos así como la promoción educativa y servicios complementarios”* (artículo 7).

### **TERCERA. Contenido.**

El artículo 23 de la LSRM establece en el apartado 3º, que el Decreto que se proyecta deberá ajustarse a las previsiones contenidas en dicha ley, salvo en lo que afecte a la aplicación de los principios de publicidad y concurrencia, y contendrá como mínimo los siguientes extremos:

1. Definición del objeto de las subvenciones y razones que acreditan el interés público, social, económico o humanitario, y aquellas que justifican la dificultad de su convocatoria pública.
2. Régimen jurídico aplicable.
3. Beneficiarios, cuantía máxima a conceder y, en su caso, límite de concesión de cada ayuda individual.
4. Procedimiento de concesión y régimen de justificación de la aplicación dada a las subvenciones por los beneficiarios y, en su caso, entidades colaboradoras.

Se comprueba que el presente Decreto incluye, en general, los requisitos mínimos enumerados más arriba, conteniendo la regulación del objeto y procedimiento de concesión, régimen jurídico aplicable, beneficiario y sus obligaciones, financiación, con expresión de la cuantía total a conceder, régimen de pago de la subvención y justificación.



#### **CUARTA. Rango y competencia.**

Corresponde al Consejo de Gobierno la aprobación del Decreto que se informa, por previsión expresa del artículo 23.2 de la LSRM, y adopta la forma de Decreto conforme manifiesta el artículo 25.2 de la Ley 7/2004, de 28 de diciembre, de Organización y Régimen Jurídico de la Administración Pública de la Comunidad Autónoma de la Región de Murcia, que dispone que adoptarán la forma de Decreto los actos emanados del Consejo de Gobierno, para los que estuviera expresamente prevista esta forma.

#### **QUINTA. Requisitos del beneficiario.**

De acuerdo con lo dispuesto en el artículo 13.2 de la Ley 38/2003, con anterioridad a la concesión de las subvenciones, habrá de comprobarse si la entidad beneficiaria no incurre en ninguna de las circunstancias recogidas en dicho artículo.

A tal efecto, se incorpora al expediente la declaración responsable emitida por el alcalde del Ayuntamiento, de no estar incurso la citada entidad en ninguna de las prohibiciones establecidas en el referido artículo 13.2 y 13.3.

No resultaría, sin embargo, obligatorio que el ayuntamiento beneficiario presente certificaciones de estar al corriente de sus obligaciones tributarias con el Estado y de las obligaciones con la Seguridad Social y de no tener deudas en periodo ejecutivo de pago con la Administración de la Comunidad Autónoma, en base al artículo 24 del Reglamento de la Ley General de Subvenciones y al art. 5.6 de la Orden de 1 de Abril de 2008 de la Consejería de Hacienda y Administración Pública por la que se regula el procedimiento para la acreditación del cumplimiento de las obligaciones tributarias con la Administración Pública de la Comunidad Autónoma de la Región de Murcia que aplicarían al presente supuesto por tratarse de subvenciones concedidas a Administraciones Públicas, dado que la presentación de la declaración responsable por el Ayuntamiento beneficiario sustituiría a la presentación de dichas certificaciones.



## **SEXTA.-Fiscalización Previa.**

De acuerdo con lo previsto en el artículo 28.2 de la Ley 7/2005, en relación con el Acuerdo de Consejo de Gobierno de 31 de julio de 2009, por el que se da aplicación a la previsión del artículo 95 del Decreto Legislativo 1/1999, de 2 de diciembre, por el que se aprueba el Texto Refundido de la Ley de Hacienda de la Región de Murcia, respecto al ejercicio de la función interventora, una vez aprobado por Consejo de Gobierno el Proyecto de decreto que se informa, la propuesta de gasto deberá ser sometida a la fiscalización previa limitada de la Intervención Delegada, con carácter previo a la concesión y propuesta de pago de la subvención, mediante Orden del Consejero de Educación, Formación Profesional y Empleo.

## **SÉPTIMA.- Plan Estratégico de Subvenciones.**

El artículo 8 de la Ley 38/2003 dispone, con carácter básico, que *“los órganos de las Administraciones Públicas o cualesquiera otros entes que se propongan el establecimiento de subvenciones, con carácter previo, deberán concretar en un plan estratégico de subvenciones los objetivos y efectos que se pretenden con su aplicación, el plazo necesario para su consecución, los costes previsibles y sus fuentes de financiación, supeditándose, en todo caso, al cumplimiento de los objetivos de estabilidad presupuestaria”*. En este sentido, el artículo 5 de la Ley 7/2005, modificado por la Ley 1/2016, de 5 de febrero, de Presupuestos Generales de la Comunidad Autónoma de la Región de Murcia para el ejercicio 2016 (BORM nº 30, de 6 de febrero de 2016), referido a la planificación de la actividad subvencional, establece en su apartado 2, que *“en cada Consejería su titular aprobará un Plan Estratégico que abarcará las subvenciones, tanto de sus órganos como de los organismos y demás entes públicos vinculados a la misma, que tendrá vigencia anual”*.

Por lo que se refiere al contenido del Plan, el artículo 6 de la Ley 7/2005, establece que los Planes Estratégicos de Subvenciones estarán integrados por el conjunto de líneas de



subvención cuya ejecución se pretende durante su periodo de vigencia, líneas que comprenderán el conjunto de acciones que persiguen un objetivo determinado y para cuya consecución se dotan unos recursos presupuestarios específicos y que, así mismo, deberán estar vinculadas con los objetivos e indicadores establecidos en los correspondientes programas presupuestarios.

En este sentido, el proyecto de subvención que se examina, debe estar contemplado en el Plan Estratégico de Subvenciones (PES) de la Consejería de Educación, Formación Profesional y Empleo para el ejercicio 2023.

Se comprueba que la subvención se encuentra incluida en el PES de este ejercicio.

### **OCTAVA. Base de datos nacional de subvenciones y régimen de publicidad.**

Se recuerda al órgano gestor la obligación de remitir, en su momento, la información correspondiente a la Base de Datos Nacional de Subvenciones, en aplicación de lo dispuesto en el artículo 20 de la Ley 38/2003, modificado por Ley 15/2014, de 16 de septiembre, de racionalización del Sector Público y otras medidas de reforma administrativa, así como de lo dispuesto en la Resolución de 9 de diciembre de 2015, de la Intervención General de la Administración del Estado, por la que se regula el contenido y periodicidad de la información a suministrar a la nueva Base de Datos Nacional de Subvenciones.

De acuerdo con el artículo 18.4 de la Ley 12/2014, de 16 de diciembre, de Transparencia y Participación Ciudadana de la Comunidad Autónoma de la Región de Murcia, el borrador de decreto, al ser el instrumento mediante el que se articula la subvención, contempla en su artículo 11 el régimen de publicidad al que se refiere ese precepto.



## **NOVENA.- Código de conducta.**

Mediante Resolución de 13 de enero de 2022, de la Secretaria General de la Consejería de Transparencia, Seguridad y Emergencias, se dio publicidad al acuerdo de Consejo de Gobierno de aprobación del Código de conducta en materia de subvenciones y ayudas públicas de la Región de Murcia, adoptado en su sesión de 29 de diciembre de 2021.

En el apartado V del citado Código de conducta, relativo a los principios y normas de conducta internas, recoge en el apartado 21 lo siguiente:

### *“21. Medidas de prevención de las situaciones de conflicto de intereses.*

*Como medida de prevención y detección de las situaciones de conflicto de interés, los redactores de las bases reguladoras de ayudas y subvenciones públicas, los miembros de los órganos de evaluación -cuando existan-, así como los intervinientes en los procedimientos de concesión de ayudas y subvenciones públicas, de control de su justificación, de su fiscalización y de su reintegro, en su caso, suscribirán una “declaración de ausencia de conflicto de interés”, en la que hagan constar que no tienen ningún interés actual que pueda entrar en conflicto con el interés público y comprometer su imparcialidad, y que asumen el compromiso de poner en conocimiento del titular del órgano directivo del que dependan, de forma inmediata, cualquier potencial conflicto de intereses que pudiera producirse con posterioridad a la firma de la citada declaración, y mientras dure el procedimiento de concesión, la comprobación de la justificación, el control o fiscalización de la ayuda o subvención y su reintegro, si procede. A tal fin, se podrá utilizar el modelo que se incluye en el apartado 1 del anexo de este código.”*

Se acompaña la declaración de ausencia de conflicto de interés de los redactores del proyecto de Decreto.

En el apartado VI del citado Código de conducta, relativo a los principios y normas de conducta externas, se recoge:



*“Los beneficiarios de las ayudas y subvenciones públicas concedidas por la Administración de la Comunidad Autónoma de la Región de Murcia (CARM) y cualquier persona - física o jurídica- o entidad sin personalidad jurídica que desee participar en un procedimiento de concesión de ayudas o subvenciones públicas, sea de concurrencia competitiva o de concesión directa, tramitado por la Administración Pública de la CARM, deberán asumir el compromiso de cumplimiento de las reglas de carácter ético que se plasman en este apartado. La asunción del citado compromiso se reflejará en las correspondientes bases reguladoras de la subvención o ayuda y se realizará, según proceda:*

*- En los procedimientos de concesión directa en los se utilice la resolución como instrumento de concesión de la subvención, mediante la firma de un compromiso expreso de adhesión al presente código con carácter previo a la emisión de dicha resolución, pudiéndose utilizar el modelo que figura en el apartado 5 del anexo.”*

En cumplimiento de lo anterior el texto del borrador de decreto prevé que con carácter previo a la orden de concesión el beneficiario firme el compromiso al que se refiere apartado VI del Código de Conducta, que también ha sido incorporado al expediente.

**CONCLUSIÓN.-** En atención a todo lo expuesto, se informa favorablemente el borrador de “Decreto por el que se establecen las normas especiales reguladoras de la concesión directa de una subvención al Ayuntamiento de La Unión para mejora de infraestructuras de colegios públicos de Educación Infantil y Primaria”.

Es cuanto procede informar, salvo mejor criterio fundado en Derecho.

**EL ASESOR JURÍDICO.**

**Vº Bº LA JEFA DEL SERVICIO JURÍDICO.**

**Fdo. Antonio Pérez Peregrín**

**Fdo. Conchita Fernández González**

**(documento firmado electrónicamente al margen)**



**Región de Murcia**  
Consejería de Presidencia,  
Portavocía y Acción Exterior

**DON MARCOS ORTUÑO SOTO, SECRETARIO DEL CONSEJO DE GOBIERNO DE LA COMUNIDAD AUTÓNOMA DE LA REGIÓN DE MURCIA.**

**CERTIFICO:** Según resulta del borrador del acta de la sesión celebrada el día veintiuno de diciembre de dos mil veintitrés, a propuesta del Consejero de Educación, Formación Profesional y Empleo, el Consejo de Gobierno aprueba Decreto, por el que se establecen las normas especiales reguladoras de la concesión directa de una subvención al Ayuntamiento de La Unión, para la ejecución de obras de mejora de infraestructuras en Centros Educativos del respectivo Municipio.

**Y para que conste y a los procedentes efectos, expido, firmo y sello la presente en Murcia a la fecha de la firma electrónica recogida al margen.**