



ÍNDICE DE DOCUMENTOS

Proyecto de Decreto el que se crea la Escuela Municipal de Educación Infantil “Pequeñitos Pasos” de Pliego (Murcia).

(DG/90/2023)

1. Propuesta de Acuerdo al Consejo de Gobierno.
2. Texto del Proyecto de Decreto de referencia.
3. Informe Jurídico de la Secretaría General.
4. Propuesta de la Dirección General de Centros Educativos e Infraestructuras.
5. Informe-Memoria del Servicio de Centros.
6. Informe de la Unidad Técnica de Centros.
7. Informe del Servicio de Planificación.
8. Informe de Inexistencia de Duplicidades.
9. Informe del Ministerio de Hacienda y Función Pública sobre sostenibilidad financiera.
10. Copia del Convenio suscrito con el Ayuntamiento de Pliego.
11. Declaración Responsable sobre personal de la nueva Escuela Municipal de Educación Infantil “Pequeñitos Pasos” de Pliego.
12. Certificado del Registro Central de delincuentes sexuales y de trata de seres humanos.
13. Compromiso de aportación del Ayuntamiento de Pliego.



AL CONSEJO DE GOBIERNO

El Ayuntamiento de Pliego ha suscrito un convenio de colaboración con Administración General de la Comunidad Autónoma a través de la Consejería de Educación, Formación Profesional y Empleo relativo a la creación, la inclusión en la programación de la enseñanza y la determinación de los criterios para la financiación y funcionamiento de la Escuela Municipal Educación Infantil “Pequeñitos Pasos” de Pliego.

Las citadas escuelas se encuentran incluidas en las previsiones de la programación de la enseñanza que ha efectuado la Consejería de Educación, Formación Profesional y Empleo de acuerdo con lo establecido en el artículo 27 de la Ley Orgánica 8/1985, de 3 de julio, reguladora del Derecho a la Educación.

El nuevo centro educativo cumple los requisitos mínimos de espacios exigidos por la normativa educativa aplicable para las unidades y un total de plazas, tal y como se justifican mediante informes emitidos el por la Unidad Técnica de Centros Educativos de fecha 20 de abril de 2023.

El municipio de Pliego en los términos del artículo 7.4 de la Ley 7/1985, de 2 de abril, Reguladora de las Bases de Régimen Local se encuentra amparado para asumir la titularidad del servicio de una escuela infantil, constando en el expediente los informes favorables, preceptivos y vinculantes, que se determinan en el citado artículo. En concreto, el informe de sostenibilidad financiera emitido en fecha 24 de abril de 2023.

En cumplimiento del convenio mencionado la Administración General de la Comunidad Autónoma ha de proceder a la creación de la nueva escuela. En este sentido, la creación de centros públicos en el ámbito territorial de la Región de Murcia, ha de efectuarse por el Consejo de Gobierno de conformidad con lo dispuesto en el artículo 17 de la Ley Orgánica 8/1985, de 3 de julio, reguladora del Derecho a la Educación, en relación con el artículo 16.uno, del Estatuto de Autonomía, aprobado por



Ley Orgánica 4/1982, de 9 de junio y en el artículo 22 de la Ley 6/2004, de 28 de diciembre, del Presidente y del Consejo de Gobierno de la Región de Murcia.

PROPONGO

Elevar al Consejo de Gobierno, propuesta de aprobación del Decreto por el que se crea la Escuela Municipal Educación Infantil “Pequeñitos Pasos” de Pliego.

Murcia, a la fecha de la firma digital

**EL CONSEJERO DE EDUCACIÓN,
FORMACIÓN PROFESIONAL Y EMPLEO EN FUNCIONES**

Fdo.: Víctor Javier Marín Navarro.

27/09/2023 10:59:21

MARIN NAVARRO, VICTOR JAVIER

Esta es una copia auténtica imprimible de un documento electrónico administrativo archivado por la Comunidad Autónoma de Murcia, según artículo 27.3.c) de la Ley 39/2015. Los firmantes y las fechas de firma se muestran en los recuadros. Su autenticidad puede ser contrastada accediendo a la siguiente dirección: <https://sede.carm.es/verificardocumentos> e introduciendo el código seguro de verificación (CSV).



DECRETO Nº ____/2023, DE _____, POR EL QUE SE CREA LA ESCUELA MUNICIPAL INFANTIL “PEQUEÑITOS PASOS” DE PLIEGO.

El capítulo I del título I de la Ley Orgánica 2/2006, de 3 de mayo, de Educación, establece el carácter educativo de la Educación Infantil. El artículo 12 de la ley dispone que la programación, la gestión y el desarrollo de la educación infantil atenderán, en todo caso, a la compensación de los efectos que las desigualdades de origen cultural, social y económico tienen en el aprendizaje y evolución infantil, así como a la detección precoz y atención temprana de necesidades específicas de apoyo educativo.

El artículo 15 de la citada Ley Orgánica 2/2006, de 3 de mayo, dispone que las Administraciones públicas deben promover un incremento progresivo de la oferta de plazas públicas en el primer ciclo de la Educación Infantil y coordinar las políticas de cooperación entre ellas y con otras entidades para asegurar la oferta educativa de este ciclo. A tal fin, determinarán las condiciones en las que podrán establecerse convenios con las Corporaciones locales, otras Administraciones y entidades privadas sin fines de lucro.

La Ley 40/2015, de 1 de octubre, del Régimen Jurídico del Sector Público, en su artículo 140 establece los principios que han de presidir las relaciones entre las administraciones públicas. La cooperación en el ámbito educativo entre las administraciones competentes en dicha materia y las corporaciones locales es un principio recogido en todas las leyes orgánicas educativas así como en la normativa reguladora del régimen local.

En este sentido, la Ley Orgánica 2/2006, de 3 de mayo, de Educación, en su artículo 8 establece que las administraciones educativas y las corporaciones locales coordinarán sus actuaciones, cada una en el ámbito de sus competencias, para lograr una mayor eficacia de los recursos destinados a la educación.

Por su parte, la Ley 7/1985, de 2 de abril, Reguladora de las Bases del Régimen Local, reconoce a los municipios «su derecho a intervenir en cuantos asuntos afecten directamente al círculo de sus intereses, atribuyéndoles las competencias que proceda



en atención a las características de la actividad pública de que se trate y a la capacidad de gestión de la Entidad Local, de conformidad con los principios de descentralización, proximidad, eficacia y eficiencia, y con estricta sujeción a la normativa de estabilidad presupuestaria y sostenibilidad financiera».

El Ayuntamiento de Pliego ha suscrito un convenio de colaboración de fecha 25 de julio de 2023 con la Comunidad Autónoma a través de la Consejería de Educación, Formación Profesional y Empleo relativo a la creación, la inclusión en la programación de la enseñanza y la determinación de los criterios para la financiación y funcionamiento de la Escuela Municipal de Educación Infantil de Pliego.

La citada Escuela se encuentra incluida en las previsiones de la programación de la enseñanza que ha efectuado la Consejería de Educación, Formación Profesional y Empleo de acuerdo con lo establecido en el artículo 27 de la Ley Orgánica 8/1985, de 3 de julio, reguladora del Derecho a la Educación.

El nuevo centro educativo cumple los requisitos mínimos de espacios exigidos por la normativa educativa aplicable.

Esta Escuela Infantil Municipal tendrá su domicilio C/Juan Ramón Jiménez s/n, en Pliego, y contará con 5 unidades del primer ciclo de Educación Infantil y 64 plazas.

El municipio de Pliego, en los términos del artículo 7.4 de la Ley 7/1985, de 2 de abril, Reguladora de las Bases de Régimen Local se encuentra amparado para asumir la titularidad del servicio de las escuelas infantiles, constando en el expediente los informes favorables, preceptivos y vinculantes, que se determinan en el citado artículo. En concreto, el Informe de sostenibilidad financiera emitido por la Dirección General de Estabilidad Presupuestaria y Gestión Financiera Territorial del Ministerio de Hacienda y Función Pública en fecha de fecha de 24 de abril de 2023.

En cumplimiento del convenio mencionado la Comunidad Autónoma ha de proceder a la creación de la nueva escuela. En este sentido, la creación de centros públicos en el ámbito territorial de la Región de Murcia, es competencia del Consejo de Gobierno de conformidad con lo dispuesto en el artículo 17 de la Ley Orgánica 8/1985,



de 3 de julio, reguladora del Derecho a la Educación, en relación con el artículo 16.uno, del Estatuto de Autonomía, aprobado por Ley Orgánica 4/1982, de 9 de junio y en el artículo 22 de la Ley 6/2004, de 28 de diciembre, del Presidente y del Consejo de Gobierno de la Región de Murcia.

En su virtud, a propuesta del Consejero de Educación, Formación profesional y Empleo y previa deliberación del Consejo de Gobierno en su reunión del día..... de 2023

DISPONGO:

Artículo 1. Se crea la Escuela Municipal de Educación Infantil “Pequeñitos Pasos” de Pliego, cuyos elementos identificadores se relacionan a continuación:

Código de centro: 30021599

Naturaleza del centro: Pública.

Persona o entidad titular: Ayuntamiento de Pliego

N.I.F. del titular: P3003200G

Denominación genérica: Escuela Municipal Educación Infantil.

Denominación específica: “Pequeñitos pasos”

N.I.F. del centro: P3003200G

Domicilio: C/ Juan Ramón Jiménez S/n

Localidad: Pliego

Provincia: Murcia.

Enseñanzas autorizadas: Primer Ciclo de Educación Infantil.

Capacidad: 5 unidades y 64 plazas escolares, para niños de 0 a 3 años.

Artículo 2. Las modificaciones de los elementos identificadores de la escuela infantil municipal, tal como quedan definidos en el artículo 1, se realizarán por Orden de la Consejería competente en Educación



Artículo 3. El acto de creación contenido en el presente Decreto será inscrito de oficio por el Servicio de Centros en el Registro de Centros Docentes de niveles no universitarios de la Región de Murcia.

Artículo 4. La escuela creada en el artículo 1 del presente Decreto, deberá cumplir los requisitos mínimos exigidos en el art. 5.2 y en la disposición transitoria tercera del *Real Decreto 132/2010, de 12 de febrero, por el que se establecen los requisitos mínimos de los centros que impartan las enseñanzas del segundo ciclo de la educación infantil, la educación primaria y la educación secundaria*, y como consecuencia de ello, los requisitos mínimos establecidos en los artículos 10 y 13 y en la disposición adicional cuarta del *Real Decreto 1004/1991, de 14 de junio, por el que se establecen los requisitos mínimos de los Centros que impartan enseñanzas de régimen general no universitarias*, siendo de aplicación el contenido de la *Resolución de 16 de junio de 2010, de la Dirección General de Centros*, (B.O.R.M. de 10 de julio), *por la que se dictan instrucciones sobre la aplicación a los Centros de Primer Ciclo de Educación Infantil, del contenido del artículo 5.2 del Real Decreto 132/2010, de 12 de febrero*, ya citado, y del *artículo 10 y disposición adicional cuarta del Real Decreto 1004/1991, de 14 de junio*, también citado.

Artículo 5. La capacidad máxima de las unidades de Educación Infantil en funcionamiento, en cada momento, no podrá exceder del número de puestos escolares que resulte de la aplicación de la ratio que, en cuanto a superficie mínima requerida por puesto escolar y número máximo de alumnos por unidad, según la edad de los niños escolarizados, se determine en la normativa general aplicable a los centros que ofrecen el primer ciclo de la educación infantil.

Los requisitos de titulación de los profesionales del centro serán asimismo los que determine la normativa general aplicable a los centros que ofrecen el primer ciclo de la educación infantil.

Disposición final primera. Eficacia y Publicidad. El presente Decreto surtirá efectos desde el momento de su aprobación sin perjuicio de su publicación en el Boletín Oficial de la Región de Murcia.



Disposición final segunda. Recursos. Contra el presente Decreto, que pone fin a la vía administrativa, los interesados podrán interponer recurso de reposición ante el Consejo de Gobierno en el plazo de un mes contado desde el día siguiente al de su publicación en el Boletín Oficial de la Región de Murcia. Asimismo, podrán interponer directamente recurso contencioso-administrativo en el plazo de dos meses contados desde el día siguiente al de la citada publicación en el Boletín Oficial de la Región de Murcia.

En Murcia, a la fecha de la firma digital.

EL PRESIDENTE

**EL CONSEJERO DE EDUCACIÓN,
FORMACIÓN PROFESIONAL Y
EMPLEO**

Fernando López Miras

Víctor Javier Marín Navarro

MARIN NAVARRO, VICTOR JAVIER
27/09/2023 10:59:21

Esta es una copia auténtica imprimible de un documento electrónico administrativo archivado por la Comunidad Autónoma de Murcia, según artículo 27.3.c) de la Ley 39/2015. Los firmantes y las fechas de firma se muestran en los recuadros. Su autenticidad puede ser contrastada accediendo a la siguiente dirección: <https://sede.carm.es/verificardocumentos> e introduciendo el código seguro de verificación.



DECRETO Nº ____/2023, DE _____, POR EL QUE SE CREA LA ESCUELA MUNICIPAL INFANTIL “PEQUEÑITOS PASOS” DE PLIEGO.

El capítulo I del título I de la Ley Orgánica 2/2006, de 3 de mayo, de Educación, establece el carácter educativo de la Educación Infantil. El artículo 12 de la ley dispone que la programación, la gestión y el desarrollo de la educación infantil atenderán, en todo caso, a la compensación de los efectos que las desigualdades de origen cultural, social y económico tienen en el aprendizaje y evolución infantil, así como a la detección precoz y atención temprana de necesidades específicas de apoyo educativo.

El artículo 15 de la citada Ley Orgánica 2/2006, de 3 de mayo, dispone que las Administraciones públicas deben promover un incremento progresivo de la oferta de plazas públicas en el primer ciclo de la Educación Infantil y coordinar las políticas de cooperación entre ellas y con otras entidades para asegurar la oferta educativa de este ciclo. A tal fin, determinarán las condiciones en las que podrán establecerse convenios con las Corporaciones locales, otras Administraciones y entidades privadas sin fines de lucro.

La Ley 40/2015, de 1 de octubre, del Régimen Jurídico del Sector Público, en su artículo 140 establece los principios que han de presidir las relaciones entre las administraciones públicas. La cooperación en el ámbito educativo entre las administraciones competentes en dicha materia y las corporaciones locales es un principio recogido en todas las leyes orgánicas educativas así como en la normativa reguladora del régimen local.

En este sentido, la Ley Orgánica 2/2006, de 3 de mayo, de Educación, en su artículo 8 establece que las administraciones educativas y las corporaciones locales coordinarán sus actuaciones, cada una en el ámbito de sus competencias, para lograr una mayor eficacia de los recursos destinados a la educación.

Por su parte, la Ley 7/1985, de 2 de abril, Reguladora de las Bases del Régimen Local, reconoce a los municipios «su derecho a intervenir en cuantos asuntos afecten



directamente al círculo de sus intereses, atribuyéndoles las competencias que proceda en atención a las características de la actividad pública de que se trate y a la capacidad de gestión de la Entidad Local, de conformidad con los principios de descentralización, proximidad, eficacia y eficiencia, y con estricta sujeción a la normativa de estabilidad presupuestaria y sostenibilidad financiera».

El Ayuntamiento de Pliego ha suscrito un convenio de colaboración de fecha 25 de julio de 2023 con la Comunidad Autónoma a través de la Consejería de Educación, Formación Profesional y Empleo relativo a la creación, la inclusión en la programación de la enseñanza y la determinación de los criterios para la financiación y funcionamiento de la Escuela Municipal de Educación Infantil de Pliego.

La citada Escuela se encuentra incluida en las previsiones de la programación de la enseñanza que ha efectuado la Consejería de Educación, Formación Profesional y Empleo de acuerdo con lo establecido en el artículo 27 de la Ley Orgánica 8/1985, de 3 de julio, reguladora del Derecho a la Educación.

El nuevo centro educativo cumple los requisitos mínimos de espacios exigidos por la normativa educativa aplicable.

Esta Escuela Infantil Municipal tendrá su domicilio C/Juan Ramón Jiménez s/n, en Pliego, y contará con 5 unidades del primer ciclo de Educación Infantil y 64 plazas.

El municipio de Pliego, en los términos del artículo 7.4 de la Ley 7/1985, de 2 de abril, Reguladora de las Bases de Régimen Local se encuentra amparado para asumir la titularidad del servicio de las escuelas infantiles, constando en el expediente los informes favorables, preceptivos y vinculantes, que se determinan en el citado artículo. En concreto, el Informe de sostenibilidad financiera emitido por la Dirección General de Estabilidad Presupuestaria y Gestión Financiera Territorial del Ministerio de Hacienda y Función Pública en fecha de fecha de 24 de abril de 2023.

En cumplimiento del convenio mencionado la Comunidad Autónoma ha de proceder a la creación de la nueva escuela. En este sentido, la creación de centros públicos en el ámbito territorial de la Región de Murcia, es competencia del Consejo de



Gobierno de conformidad con lo dispuesto en el artículo 17 de la Ley Orgánica 8/1985, de 3 de julio, reguladora del Derecho a la Educación, en relación con el artículo 16.uno, del Estatuto de Autonomía, aprobado por Ley Orgánica 4/1982, de 9 de junio y en el artículo 22 de la Ley 6/2004, de 28 de diciembre, del Presidente y del Consejo de Gobierno de la Región de Murcia.

En su virtud, a propuesta del Consejero de Educación, Formación profesional y Empleo y previa deliberación del Consejo de Gobierno en su reunión del día..... de 2023

DISPONGO:

Artículo 1. Se crea la Escuela Municipal de Educación Infantil “Pequeñitos Pasos” de Pliego, cuyos elementos identificadores se relacionan a continuación:

Código de centro: 30021599

Naturaleza del centro: Pública.

Persona o entidad titular: Ayuntamiento de Pliego

N.I.F. del titular: P3003200G

Denominación genérica: Escuela Municipal Educación Infantil.

Denominación específica: “Pequeñitos pasos”

N.I.F. del centro: P3003200G

Domicilio: C/ Juan Ramón Jiménez S/n

Localidad: Pliego

Provincia: Murcia.

Enseñanzas autorizadas: Primer Ciclo de Educación Infantil.

Capacidad: 5 unidades y 64 plazas escolares, para niños de 0 a 3 años.



Artículo 2. Las modificaciones de los elementos identificadores de la escuela infantil municipal, tal como quedan definidos en el artículo 1, se realizarán por Orden de la Consejería competente en Educación

Artículo 3. El acto de creación contenido en el presente Decreto será inscrito de oficio por el Servicio de Centros en el Registro de Centros Docentes de niveles no universitarios de la Región de Murcia.

Artículo 4. La escuela creada en el artículo 1 del presente Decreto, deberá cumplir los requisitos mínimos exigidos en el art. 5.2 y en la disposición transitoria tercera del *Real Decreto 132/2010, de 12 de febrero, por el que se establecen los requisitos mínimos de los centros que impartan las enseñanzas del segundo ciclo de la educación infantil, la educación primaria y la educación secundaria*, y como consecuencia de ello, los requisitos mínimos establecidos en los artículos 10 y 13 y en la disposición adicional cuarta del *Real Decreto 1004/1991, de 14 de junio, por el que se establecen los requisitos mínimos de los Centros que impartan enseñanzas de régimen general no universitarias*, siendo de aplicación el contenido de la *Resolución de 16 de junio de 2010, de la Dirección General de Centros*, (B.O.R.M. de 10 de julio), *por la que se dictan instrucciones sobre la aplicación a los Centros de Primer Ciclo de Educación Infantil, del contenido del artículo 5.2 del Real Decreto 132/2010, de 12 de febrero*, ya citado, y del artículo 10 y disposición adicional cuarta del *Real Decreto 1004/1991, de 14 de junio*, también citado.

Artículo 5. La capacidad máxima de las unidades de Educación Infantil en funcionamiento, en cada momento, no podrá exceder del número de puestos escolares que resulte de la aplicación de la ratio que, en cuanto a superficie mínima requerida por puesto escolar y número máximo de alumnos por unidad, según la edad de los niños escolarizados, se determine en la normativa general aplicable a los centros que ofrecen el primer ciclo de la educación infantil.

Los requisitos de titulación de los profesionales del centro serán asimismo los que determine la normativa general aplicable a los centros que ofrecen el primer ciclo de la educación infantil.



Disposición final primera. Eficacia y Publicidad. El presente Decreto surtirá efectos desde el momento de su aprobación sin perjuicio de su publicación en el Boletín Oficial de la Región de Murcia.

Disposición final segunda. Recursos. Contra el presente Decreto, que pone fin a la vía administrativa, los interesados podrán interponer recurso de reposición ante el Consejo de Gobierno en el plazo de un mes contado desde el día siguiente al de su publicación en el Boletín Oficial de la Región de Murcia. Asimismo, podrán interponer directamente recurso contencioso-administrativo en el plazo de dos meses contados desde el día siguiente al de la citada publicación en el Boletín Oficial de la Región de Murcia.

En Murcia, a la fecha de la firma digital.

EL PRESIDENTE

**EL CONSEJERO DE EDUCACIÓN,
FORMACIÓN PROFESIONAL Y
EMPLEO**

Fernando López Miras

Víctor Javier Marín Navarro



Expte. SG/SJ/DG/90/2023

INFORME JURÍDICO

Asunto: PROYECTO DE DECRETO POR EL QUE SE CREA LA ESCUELA MUNICIPAL INFANTIL “PEQUEÑITOS PASOS” DE PLIEGO (MURCIA).

Solicitado informe por la Dirección General de Centros Educativos e Infraestructuras, acerca del proyecto de Decreto referido, este Servicio Jurídico, de conformidad con lo dispuesto en el artículo 10 del Decreto 81/2005, de 8 de julio, por el que se establece la Estructura Orgánica de la Consejería de Educación y Cultura, vigente en virtud de la Disposición transitoria primera del Decreto nº. 245/2023, de 22 de septiembre, del Consejo de Gobierno, por el que se establecen los Órganos Directivos de la Consejería, de Educación, Formación Profesional y Empleo, emite el siguiente informe:

I. ANTECEDENTES

El texto viene acompañado de los siguientes documentos:

- Borrador de Propuesta de acuerdo al Consejo de Gobierno de aprobación del texto del Decreto.
- Borrador del texto de Decreto por el que se crea la Escuela Municipal Infantil “Pequeñitos Pasos”.
- Propuesta suscrita por el Director General de Centros Educativos e Infraestructuras de elevación al Consejo de Gobierno de aprobación del Decreto de creación de la mencionada Escuela Infantil Municipal de fecha 26 de julio de 2023.
- Informe Memoria de la Jefa de Servicio de Centros de fecha 27 de julio de 2023.
- Informe emitido por la Unidad Técnica de Centros Educativos, en fecha 20 de abril de 2023, en el que consta el cumplimiento de los requisitos mínimos de espacios exigidos en la normativa aplicable para el número de puestos escolares autorizados.
- Informe de la Jefa del Servicio de Planificación, de 7 de julio de 2022 sobre necesidades de escolarización en diversos municipios de la Región en el Segundo Ciclo de Educación Infantil en el cual, en relación con el municipio de Pliego, afirma la



existencia de necesidades de escolarización en dicho municipio para el Segundo Ciclo de Educación Infantil.

- Informe de inexistencia de duplicidades en la prestación del servicio educativo correspondiente al primer ciclo de educación preescolar expedido por el Servicio de Centros de fecha 21 de septiembre de 2022, e Informe expedido por la Subdirectora General de Estabilidad Presupuestaria y Gestión Financiera Territorial del Ministerio de Hacienda y Función Pública de 24 de abril de 2023, expedido a los efectos del artículo 7.4 de la Ley 7/1985, de 2 de abril, reguladora de las bases del Régimen Local.

- Convenio de colaboración entre la Comunidad Autónoma de la Región de Murcia, a través de la Consejería de Educación, Formación Profesional y Empleo y el Ayuntamiento de Pliego para la creación de la Escuela Municipal Infantil “Pequeñitos Pasos”, suscrito en fecha 25 de julio de 2023.

- Declaración responsable de D. Antonio Huéscar Pérez, Alcalde Presidente del Ayuntamiento de Pliego (Murcia), en la que se hace constar la relación de personal del centro de atención a la infancia y sus correspondientes titulaciones, de fecha 30 de agosto de 2022, y declaración responsable de 30 de agosto de 2022 de que, según los datos que constan en ese ayuntamiento, conforme al certificado expedido por el Registro central de delincuentes las cinco trabajadoras tienen en vigor el certificado de antecedentes por delitos sexuales y trata de seres humanos cuyo resultado es negativo.

II. CONSIDERACIONES

PRIMERA.- El proyecto de Decreto que se informa tiene por objeto la creación de la Escuela de Educación Infantil “Pequeñitos Pasos” de Pliego (Murcia), cuyos elementos identificadores, que a continuación se transcriben, se relacionan en el artículo 1 del borrador:

Código de centro: 30021599

Naturaleza del centro: Pública.

Persona o entidad titular: Ayuntamiento de Pliego

N.I.F. del titular: P3003200G

Denominación genérica: Escuela Municipal Educación Infantil.

Denominación específica: “Pequeñitos pasos”

N.I.F. del centro: P3003200G

Domicilio: C/ Juan Ramón Jiménez S/n

Localidad: Pliego

Provincia: Murcia.



Enseñanzas autorizadas: Primer Ciclo de Educación Infantil.

Capacidad: 5 unidades y 64 plazas escolares, para niños de 0 a 3 años.

SEGUNDA.- El presente Decreto se enmarca dentro del siguiente contexto normativo:

- Ley Orgánica 8/1985, de 3 de julio, reguladora del Derecho a la Educación.
- Ley Orgánica 2/2006, de 3 de mayo, de Educación.
- Ley 7/1985, de 2 de abril, reguladora de las Bases de Régimen Local. • Real Decreto 2274/1993, de 22 de diciembre por el que se establece el marco de cooperación de las Corporaciones Locales con el Ministerio de Educación y Ciencia.
- Real Decreto 82/1996, de 26 de enero, por el que se aprueba el Reglamento Orgánico de las Escuelas de Educación Infantil y Centros de Educación Primaria.
- Real Decreto 132/2010, de 12 de febrero, por el que se establecen los requisitos mínimos de los centros que impartan las enseñanzas del Segundo Ciclo de Educación Infantil, Educación Primaria y la Educación Secundaria.
- Real Decreto 1004/1991, de 14 de junio, por el que se establecen los requisitos mínimos de los centros que impartan enseñanzas de régimen general no universitarias.
- Real Decreto 938/1999, de 4 de junio, sobre traspaso de funciones y competencias a la Comunidad Autónoma de Murcia.
- Decreto 52/1999, de 2 de julio, por el que se aceptan las competencias y se atribuyen a la Consejería de Cultura y Educación las funciones y servicios transferidos de la Administración del Estado a la Comunidad Autónoma de la Región de Murcia en materia de enseñanza no universitaria.

TERCERA.- El texto que se informa cumple con lo preceptuado por el artículo 17 de la Ley Orgánica 8/1985, de 3 de julio, reguladora del Derecho a la Educación, que establece que la creación y supresión de Centros docentes públicos se efectuará por el Gobierno o por el Consejo de Gobierno de la Comunidad Autónoma correspondiente. El artículo 15 de la LOE, establece que: *“Las Administraciones públicas incrementarán progresivamente la oferta de plazas públicas en el primer ciclo con el fin de atender todas las solicitudes de escolarización de la población infantil de cero a tres años. Asimismo, coordinarán las políticas de cooperación entre ellas y con otras entidades para asegurar la oferta educativa en este ciclo. A tal fin, determinarán las condiciones en las que podrán establecerse convenios con las corporaciones locales, otras Administraciones y entidades privadas sin fines de lucro. Todos los centros habrán de estar autorizados por la Administración educativa correspondiente y supervisados por ella”*.

El artículo 7.4 de la Ley 7/1985, de 2 de abril, Reguladora de las Bases de Régimen Local dispone que: *“Las Entidades Locales solo podrán ejercer competencias distintas de las*



propias y de las atribuidas por delegación cuando no se ponga en riesgo la sostenibilidad financiera del conjunto de la Hacienda municipal, de acuerdo con los requerimientos de la legislación de estabilidad presupuestaria y sostenibilidad financiera y no se incurra en un supuesto de ejecución simultánea del mismo servicio público con otra Administración Pública. A estos efectos, serán necesarios y vinculantes los informes previos de la Administración competente por razón de materia, en el que se señale la inexistencia de duplicidades, y de la Administración que tenga atribuida la tutela financiera sobre la sostenibilidad financiera de las nuevas competencias.

En todo caso, el ejercicio de estas competencias deberá realizarse en los términos previstos en la legislación del Estado y de las Comunidades Autónomas”.

Asimismo, el Capítulo VIII del Real Decreto 2274/1993, de 22 de diciembre, de cooperación de las corporaciones locales con el Ministerio de Educación y Ciencia denominado “Creación de centros docentes de titularidad local”, establece que las Corporaciones Locales podrán ser titulares de centros públicos según lo dispuesto en el apartado 2 de la disposición adicional segunda de la Ley Orgánica 8/1985, de 3 de julio, reguladora del Derecho a la Educación (Artículo 17). Además, su artículo 18 dispone que: “La creación de los centros deberá ir precedida de su inclusión, a propuesta del municipio respectivo, en la programación de construcciones escolares que apruebe el Ministerio de Educación y Ciencia, previa comprobación de las necesidades de escolarización que justifiquen su creación”. Dichas necesidades de escolarización en el Primer Ciclo de Educación Infantil en el municipio de Pliego se desprenden del informe de fecha 7 de julio de 2022 emitido por la Jefa de Servicio de Planificación que figura en el expediente remitido.

A continuación el artículo 19 del Real Decreto 2274/1993 dispone que, incluido el centro en la programación, se suscribirá un convenio en el que se determinarán los criterios para su construcción, financiación y funcionamiento. En el mismo sentido, la disposición adicional segunda de la Ley Orgánica 8/1985, de 3 de julio, reguladora del Derecho a la Educación establece que: “2. La creación de centros docentes públicos, cuyos titulares sean las Corporaciones locales, se realizará por convenio entre éstas y la Administración educativa competente, al objeto de su inclusión en la programación de la enseñanza a que se refiere el artículo 27”. Dicho convenio ya ha sido suscrito con el Ayuntamiento de Pliego en fecha 25 de julio de 2023, tras haber sido autorizada su celebración por Consejo de Gobierno. Continúa el artículo 19 en su apartado segundo diciendo que *en todo caso, el centro deberá reunir los requisitos mínimos establecidos al respecto en el Real Decreto 1004/1991, de 14 de junio, si impartiera enseñanzas de régimen general* y en el apartado tercero dispone que *al efecto de verificar el cumplimiento de los requisitos mínimos, se tramitará, tras la suscripción del correspondiente convenio, el procedimiento administrativo oportuno, el cual finalizará, en su caso, con la propuesta del Ministerio de Educación y Ciencia al Consejo de Ministros para la creación, mediante Real Decreto, del centro correspondiente.*

En el presente caso, tras la suscripción del Convenio con el Ayuntamiento de Pliego por el que se crea la Escuela Municipal de Educación Infantil “Pequeñitos Pasos” se va a



proceder a la creación de la Escuela Infantil Municipal mediante el Decreto de Consejo de Gobierno que se informa.

En virtud del artículo 20 del citado Real Decreto 2274/1993, al tener estos centros la consideración de centros públicos, deberán adecuar su organización y funcionamiento a cuanto el ordenamiento jurídico prevé para los mismos. Finalmente, la Corporación Local, como titular del centro, se comprometerá a asumir la responsabilidad jurídica y económica correspondiente y a garantizar la conservación, el mantenimiento y el normal funcionamiento del centro, así como la provisión del personal docente y no docente del centro, de acuerdo con los diferentes regímenes jurídicos de la función pública y contratación establecidos en la legislación local (artículo 21).

CUARTA.- En cuanto a la competencia para aprobar el presente Decreto, mediante Real Decreto 938/1999, de 4 de junio, se traspasaron a la Comunidad Autónoma de la Región de Murcia las funciones y servicios de la Administración del Estado en materia de enseñanza no universitaria, y que por Decreto 52/1999, de 2 de julio, del Consejo de Gobierno de la Comunidad Autónoma de la Región de Murcia, se aceptaron tales competencias y se atribuyeron las funciones y servicios transferidos a la Comunidad Autónoma.

Asimismo, el artículo 16.1 de la Ley Orgánica 4/1982, de 9 de junio, de Estatuto de Autonomía para la Región de Murcia, establece que corresponde a la Comunidad Autónoma la competencia de desarrollo legislativo y ejecución de la enseñanza en toda su extensión, niveles y grados, modalidades y especialidades, de acuerdo con lo dispuesto en el artículo 27 de la Constitución y leyes orgánicas que conforme al apartado del artículo 81 de la misma lo desarrollen, y sin perjuicio de las facultades que atribuye al Estado el número 30 del apartado I del artículo 149 y de la alta inspección para su cumplimiento y garantía.

En virtud del artículo 11 del Decreto del Presidente n.º 31/2023, de 14 de septiembre, de reorganización de la Administración Regional, la Consejería de Educación, Formación Profesional y Empleo es el departamento de la Comunidad Autónoma de la Región de Murcia encargado de la propuesta, desarrollo y ejecución de las directrices generales del Consejo de Gobierno en las siguientes materias: educación reglada no universitaria en todos sus niveles.

La forma de Decreto empleada tiene su fundamento en el artículo 25.2 de la Ley 7/2004, de 28 de diciembre, de Organización y Régimen Jurídico de la Administración Pública de la Comunidad Autónoma de la Región de Murcia (*Adoptarán la forma de Decreto, las disposiciones de carácter general, así como los actos emanados del Consejo de Gobierno, para los que estuviera expresamente prevista esta forma. Los demás actos del Consejo de Gobierno adoptarán la forma de Acuerdo*). Debemos puntualizar que si bien en el caso que nos ocupa no está expresamente prevista la forma de decreto, dada la inexistencia de normativa autonómica de desarrollo de la legislación básica estatal en lo que concierne al procedimiento para la creación de las escuelas municipales de educación infantil, se considera que dicha forma jurídica es la que procede en este caso por analogía a la forma de Real Decreto prevista para la creación de estos centros en el ámbito estatal, según lo dispuesto en el artículo 19.2 del Real Decreto 2274/1993, norma de aplicación supletoria en esta



Comunidad Autónoma en virtud de la cláusula general de supletoriedad del Derecho estatal que se establece en el artículo 149.3 de la Constitución.

Por otra parte, la creación por Real Decreto de las Escuelas de Educación Infantil está expresamente prevista en el artículo 2 del Real Decreto 82/1996, de 26 de enero, por el que se aprueba el Reglamento Orgánico de las Escuelas de Educación Infantil y de los Colegios de Educación Primaria, que asimismo, y a falta de regulación normativa en el ámbito de la CARM, es de aplicación supletoria en virtud del citado precepto constitucional. A ello se añade que su carácter supletorio también se prevé expresamente en su Disposición adicional primera para todos los Centros Docentes de Educación Infantil y Primaria cuya titularidad corresponda a aquellas Comunidades Autónomas, que se hallen en el pleno ejercicio de sus competencias educativas, en tanto no dispongan de normativa propia y en todo lo que les sea de aplicación, y ello con los matices que en cuanto a esta disposición y la previsión que contiene se derivan de la ya consolidada doctrina constitucional sobre la aplicación de la regla de supletoriedad (por todas, la Sentencia del Tribunal Constitucional 61/1997, de 20 de marzo).

En definitiva, tramitado el procedimiento y cumplidos los requisitos exigidos en la normativa estatal no básica arriba citada, consideramos coherente que a resultados de la aplicación supletoria de la misma se adopte la forma jurídica de Decreto en el ejercicio de la competencia que la LODE atribuye al Consejo de Gobierno para la creación de centros docentes públicos, hasta tanto no se proceda a la regulación autonómica para la creación de Escuelas Infantiles, siendo ésta la forma adoptada hasta la fecha en el ámbito de la CARM para la creación y supresión de estos centros públicos docentes.

Finalmente, en cuanto a la forma jurídica del acto cuyo borrador se informa, se refiere el Convenio suscrito por esta Consejería con el Ayuntamiento de Pliego previa autorización del Consejo de Gobierno, en su cláusula sexta a la obligación que asume esta Consejería de tramitar el Decreto por el que se crea la Escuela Infantil y que prevé en su cláusula décima como causa de extinción del Convenio la aprobación de creación de la Escuela Infantil por Decreto del Consejo de Gobierno.

QUINTA.- En cuanto al procedimiento seguido, se han recabado los informes que acreditan el cumplimiento de los requisitos para la creación de la Escuela Municipal Infantil, así se ha recabado Informe de la UTE de 20 de abril de 2023, donde se expresa que la escuela infantil "Pequeñitos Pasos" cumple los requisitos mínimos de espacios exigidos por la normativa educativa aplicable para un total de 64 plazas escolares. Asimismo, consta informe propuesto elaborado por el Servicio de Centros en el que se pone de manifiesto que se cumplen los requisitos mínimos exigidos en el art. 5.2 y en la disposición transitoria tercera del Real Decreto 132/2010, de 12 de febrero, y como consecuencia de ello, los requisitos mínimos establecidos en los artículos 10 y 13 y en la disposición adicional cuarta del Real Decreto 1004/1991, de 14 de junio, siendo de aplicación el contenido de la Resolución de 16 de junio de 2010, de la Dirección General de Centros.



Obra en el expediente la relación del personal que va a trabajar en la Escuela Infantil y sus titulaciones académicas, así como declaración responsable de haberse recabado los certificados negativos del Registro Central de delincuentes sexuales y trata de seres humanos en relación al personal que trabaja en el centro.

Asimismo, consta el Informe emitido por la Dirección General de Estabilidad Presupuestaria y Gestión Financiera Territorial, del Ministerio de Hacienda y Función Pública, de fecha 24 de abril de 2023 en el que, ante la solicitud por parte del Ayuntamiento de Pliego de emisión de un informe de sostenibilidad financiera respecto de una competencia que se pretende ejercer en el marco de lo dispuesto en el artículo 7.4 de la Ley 7/1985, se pone de manifiesto lo siguiente: *“Lo que plantea el Ayuntamiento es un cambio de denominación del Centro de Atención a la Infancia “Pequeñitos pasos” a Escuela Infantil y su adscripción a otra Consejería de la Región de Murcia. En la solicitud consta que no supone un incremento del número de unidades y que el servicio se viene prestando ya por esa Entidad, por lo que no supone un incremento del gasto existente actualmente.*

Puesto que la presente solicitud no conlleva la prestación de una nueva actividad, sino la continuación de una ya existente antes de la entrada en vigor de la Ley 27/2013, de 27 de diciembre, y que no genera un incremento de gasto para el Ayuntamiento de Pliego, esta Dirección General resuelve que el cambio de Centro de Atención a la Infancia “Pequeñitos pasos” al de Escuela infantil no exige la emisión de informe de sostenibilidad financiera previsto en el artículo 7.4 de la Ley 7/1985, de 2 de abril.

No obstante, de plantearse la Entidad local un aumento de las unidades escolares u otra actuación que conlleve un aumento del gasto público, será preceptiva la solicitud del referido informe”.

Se ha incorporado el expediente Informe sobre la inexistencia de duplicidades en la prestación del servicio público educativo de educación infantil de primer ciclo en el municipio de Pliego, emitido por el Servicio de Centros de la Dirección General de Centros Educativos e Infraestructuras, de fecha 21 de septiembre de 2022 y el Informe del Servicio de Planificación, de la Dirección General de Recursos Humanos, Planificación Educativa y Evaluación sobre necesidades de escolarización.

Finalmente, cabe indicar que, según indica el Informe-Memoria del Servicio de Centros, ese Ayuntamiento viene prestando la atención asistencial a niños y niñas de 0 a 3 años, por lo que la creación de dicha escuela infantil municipal conllevará similares gastos de los sufridos hasta ahora, que son asumidos íntegramente por el Ayuntamiento conforme a la cláusula séptima del convenio firmado. Por lo que la creación de la Escuela Municipal Infantil no conlleva gasto en los presupuestos de la CARM.

SEXTA.- En cuanto al contenido del texto del Decreto, cumple con lo establecido en la normativa aplicable.



CONCLUSIÓN.- En virtud de lo expuesto en las anteriores consideraciones, se informa favorablemente al texto del Decreto por el que se crea la Escuela Municipal Infantil “Pequeñitos Pasos” de Pliego (Murcia).

Es cuanto procede informar, salvo mejor criterio fundado en Derecho.

LA TÉCNICA SUPERIOR
Fdo. M^a Elena Montoya Flores
V. ° B. ° LA JEFA DEL SERVICIO JURÍDICO
Fdo. Concepción Fernández González
(Documento firmado electrónicamente al margen)

26/09/2023 10:01:22

25/09/2023 13:21:35 | FERNANDEZ GONZALEZ, CONCHITA

Esta es una copia auténtica imprimible de un documento electrónico administrativo archivado por la Comunidad Autónoma de Murcia, según artículo 27.3.c) de la Ley 39/2015. Los firmantes y los fechas de firma se muestran en los recuadros. Su autenticidad puede ser contrastada accediendo a la siguiente dirección: <https://sede.carm.es/verificardocumentos> e introduciendo el código seguro de verificación.

MONTOYA FLORES, MARIA ELENA



PROPUESTA

El Ayuntamiento de Pliego ha suscrito un convenio de colaboración con Administración General de la Comunidad Autónoma a través de la Consejería de Educación, Formación Profesional y Empleo relativo a la creación, la inclusión en la programación de la enseñanza y la determinación de los criterios para la financiación y funcionamiento de la Escuela Municipal Infantil (EMEI) “Pequeñitos Pasos”

La citada escuela se encuentra incluida en las previsiones de la programación de la enseñanza que ha efectuado la Consejería de Educación, Formación Profesional y Empleo de acuerdo con lo establecido en el artículo 27 de la Ley Orgánica 8/1985, de 3 de julio, reguladora del Derecho a la Educación, y en el artículo 18 del Real Decreto 2274/1993, de 22 de diciembre, de Cooperación de las Corporaciones Locales con el Ministerio de Educación y Ciencia.

El nuevo centro educativo cumple los requisitos mínimos de espacios exigidos por la normativa educativa aplicable para el total de puestos escolares, tal y como se justifica mediante el informe emitido por la Unidad Técnica de Centros Educativos.

El municipio de Pliego, en los términos del artículo 7.4 de la Ley 7/1985, de 2 de abril, Reguladora de las Bases de Régimen Local se encuentra amparado para asumir la titularidad del servicio de una escuela infantil, constando en el expediente los informes favorables, preceptivos y vinculantes, que se determinan en el citado artículo. En concreto, constan los siguientes documentos:

- Copia auténtica por el Ayuntamiento del informe de sostenibilidad financiera emitidos, por la Dirección General de Estabilidad Presupuestaria y Gestión Financiera Territorial del Ministerio de Hacienda y Función Pública fecha 24 de abril de 2023
- Informe de inexistencia de duplicidades de fecha 21 de septiembre de 2022

En cumplimiento del convenio mencionado la Administración General de la Comunidad Autónoma ha de proceder a la creación de las nuevas escuelas. En este sentido, la creación de centros públicos en el ámbito territorial de la Región de Murcia, ha de efectuarse por el Consejo de Gobierno de conformidad con lo



dispuesto en el artículo 17 de la Ley Orgánica 8/1985, de 3 de julio, reguladora del Derecho a la Educación, en relación con el artículo 16.uno, del Estatuto de Autonomía, aprobado por Ley Orgánica 4/1982, de 9 de junio y en el artículo 22 de la Ley 6/2004, de 28 de diciembre, del Presidente y del Consejo de Gobierno de la Región de Murcia.

En consecuencia, una vez suscrito el convenio de colaboración entre la Comunidad Autónoma de la Región de Murcia, a través de la Consejería de Educación, Formación profesional y Empleo y el Ayuntamiento de Pliego, relativo a la creación, la inclusión en la programación de la enseñanza y la determinación de los criterios para la financiación y funcionamiento de la Escuela Municipal Educación Infantil (EMEI) "Pequeñitos Pasos" de conformidad con el contenido de los informes emitidos y al amparo del artículo 19 de la Ley 7/2004, de 28 de diciembre, de Organización y Régimen Jurídico de la Administración Pública de la Comunidad Autónoma de la Región de Murcia, al Consejero de Educación, Formación Profesional y Empleo:

PROPONGO

Elevar al Consejo de Gobierno, propuesta de aprobación del Decreto por el que se crea la Escuela Municipal Educación Infantil (EMEI) "Pequeñitos Pasos", que se adjunta como anexo.

Murcia, a la fecha de la firma electrónica

**EL DIRECTOR GENERAL DE CENTROS EDUCATIVOS E
INFRAESTRUCTURAS**

Fdo. Jesús Pellicer Martínez.



INFORME MEMORIA

RELATIVA AL DECRETO POR EL QUE SE CREA LA ESCUELA MUNICIPAL INFANTIL “PEQUEÑITOS PASOS” DE PLIEGO.

1. CRITERIOS DE NECESIDAD Y OPORTUNIDAD

El capítulo I del título I de la Ley Orgánica 2/2006, de 3 de mayo, en su redacción dada por la Ley Orgánica 3/2020, de 29 de diciembre, por la que se modifica la Ley Orgánica 2/2006, de 3 de mayo, de Educación (LOMLOE), establece el carácter educativo de la Educación Infantil. La escolarización temprana adquiere especial relevancia para este tipo de alumnos ya que el primer ciclo de educación infantil se configura como un periodo decisivo para asentar los cimientos educativos que permitirán tanto los posteriores aprendizajes como la efectiva integración social, así como un factor compensador de desigualdades.

Considerando estas reflexiones se insta a las Administraciones públicas a promover un incremento progresivo de la oferta de plazas en el primer ciclo de la educación infantil, así como coordinar las políticas de cooperación entre ellas y con otras entidades para asegurar la oferta educativa en este ciclo.

La demanda de plazas en el primer ciclo de Educación Infantil, por parte de las familias ha crecido considerablemente en los últimos años, de modo que actualmente la oferta de puestos escolares es insuficiente para atender todas las peticiones. Una vez completada la oferta de escolarización de niños de 3 a 6 años en el segundo ciclo de Educación Infantil, y de acuerdo con el artículo 15 de la citada Ley Orgánica 2/2006, de 3 de mayo, en la redacción dada por la Ley Orgánica 3/2020, de 29 de diciembre, las Administraciones públicas deben promover un incremento progresivo de la oferta de plazas públicas en el primer ciclo de la Educación Infantil y coordinar las políticas de cooperación entre ellas y con otras entidades para asegurar la oferta educativa de este ciclo. A tal fin, determinarán las condiciones en las que podrán establecerse convenios con las



Corporaciones locales, otras Administraciones y entidades privadas sin fines de lucro.

El Ayuntamiento de Pliego viene dispensando un servicio asistencial a través de los centros de atención a la infancia (CAI) denominado “Pequeñitos Pasos”, para niños y niñas de 0 a 3 años. Dicho centro se encuentra ubicado C/ Juan Ramón Jiménez, s/n de Pliego.

La progresiva transformación de la atención de carácter asistencial dispensada a los niños y niñas de 0 a 3 años hacia una atención educativa de primer ciclo de educación infantil programada, de conformidad con la nueva configuración de dicha etapa en la LOMLOE, debe impulsar la escolarización de los niños de 0 a 3 años a través de la creación de la escuela infantil. Dicho impulso debe tener lugar en coordinación con los ayuntamientos, articulando las políticas de cooperación para asegurar una oferta educativa en este ciclo.

2. FINALIDAD

El objeto de este Decreto es la creación de la Escuela Municipal Educación Infantil “Pequeñitos Pasos”, cuyos elementos identificadores se relacionan a continuación:

“Pequeñitos Pasos”

Código de centro: 30021599

Naturaleza del centro: Pública.

Persona o entidad titular: Ayuntamiento de Pliego

N.I.F. del titular: P 3003200-G

Denominación genérica: Escuela Infantil Municipal.

Denominación específica: Pliego

N.I.F. del centro: P 3003200-G

Domicilio: C/Juan Ramón Jiménez, s/n.

Localidad: Pliego

Provincia: Murcia.

Enseñanzas autorizadas: Primer ciclo de Educación Infantil.



Capacidad: 5 unidades, con 64 puestos escolares, para niños de 0 a 3 años.

La escuela infantil de Pliego cumplen los requisitos mínimos exigidos en el art. 5.2 y en la disposición transitoria tercera del *Real Decreto 132/2010, de 12 de febrero, por el que se establecen los requisitos mínimos de los centros que impartan las enseñanzas del segundo ciclo de la educación infantil, la educación primaria y la educación secundaria*, y como consecuencia de ello, los requisitos mínimos establecidos en los artículos 10 y 13 y en la disposición adicional cuarta del *Real Decreto 1004/1991, de 14 de junio, por el que se establecen los requisitos mínimos de los Centros que impartan enseñanzas de régimen general no universitarias*, siendo de aplicación el contenido de la *Resolución de 16 de junio de 2010, de la Dirección General de Centros*, (B.O.R.M. de 10 de julio), *por la que se dictan instrucciones sobre la aplicación a los Centros de Primer Ciclo de Educación Infantil, del contenido del artículo 5.2 del Real Decreto 132/2010, de 12 de febrero, ya citado, y del artículo 10 y disposición adicional cuarta del Real Decreto 1004/1991, de 14 de junio, también citado.*

3. FUNDAMENTOS JURÍDICOS.

Mediante Real Decreto 938/1999, de 4 de junio (BOE del 30 de junio), se traspasaron a la Comunidad Autónoma de la Región de Murcia las funciones y servicios de la Administración del Estado en materia de enseñanza no universitaria, y que por Decreto 52/1999, de 2 de julio, del Consejo de Gobierno de la Comunidad Autónoma de la Región de Murcia, se aceptaron tales competencias y se atribuyeron las funciones y servicios transferidos a la Comunidad Autónoma.

Asimismo, el artículo 16.1 de la Ley Orgánica 4/1982, de 9 de junio, de Estatuto de Autonomía para la Región de Murcia, establece que corresponde a la Comunidad Autónoma la competencia de desarrollo legislativo y ejecución de la enseñanza en toda su extensión, niveles y grados, modalidades y



especialidades, de acuerdo con lo dispuesto en el artículo 27 de la Constitución y leyes orgánicas que conforme al apartado 1 del artículo 81 de la misma lo desarrollen, y sin perjuicio de las facultades que atribuye al Estado el número 30 del apartado 1 del artículo 149 y de la alta inspección para su cumplimiento y garantía.

En virtud del artículo 11 del Decreto del Presidente nº 2/2023, de 17 de enero, modificado por Decreto de la Presidencia nº 20/2023, de 20 de enero, de Reorganización de la Administración Regional se atribuye a la Consejería de Educación la propuesta, desarrollo y ejecución de las directrices generales del Consejo de Gobierno en materia de educación reglada no universitaria en todos sus niveles.

Por otra parte, el artículo 7.4 de la Ley 7/1985, de 2 de abril, Reguladora de las Bases de Régimen Local prevé que las entidades locales solo podrán ejercer competencias distintas de las propias y de las atribuidas por delegación cuando no se ponga en riesgo la sostenibilidad financiera del conjunto de la Hacienda municipal, de acuerdo con los requerimientos de la legislación de estabilidad presupuestaria y sostenibilidad financiera y no se incurra en un supuesto de ejecución simultánea del mismo servicio público con otra Administración Pública. A estos efectos, serán necesarios y vinculantes los informes previos de la Administración competente por razón de materia, en el que se señale la inexistencia de duplicidades, y de la Administración que tenga atribuida la tutela financiera sobre la sostenibilidad financiera de las nuevas competencias. Consta en el expediente, de conformidad con lo anterior:

1. Informe de sostenibilidad financiera emitido por la Dirección General de Estabilidad Presupuestaria y Gestión Financiera Territorial, del Ministerio de Hacienda y Función Pública, de fecha 24 de abril de 2023

2. Informe sobre la inexistencia de duplicidades en la prestación del servicio público educativo de educación infantil de primer ciclo en el municipio de emitido



por el Servicio de Centros de la Dirección general de Centros Educativos e Infraestructuras, de fecha 21 de septiembre de 2022

3. Informe del Servicio de Planificación, de la Dirección General de Recursos Humanos, Planificación Educativa y Evaluación, de fecha 7 de julio de 2022, sobre las necesidades de escolarización, emitido de acuerdo con los artículos 17 y 18 del Real Decreto 2274/1993, de 22 de diciembre (BOE del 22 de enero de 1994), de cooperación de las corporaciones locales con el Ministerio de Educación y Ciencia.

A la vista de los mencionados informes, el municipio de Pliego se encuentra amparado para asumir la titularidad del servicio de la escuela infantil.

Por otro lado, en virtud del artículo 17 de la LODE y del Reglamento Orgánico de las Escuelas de Educación Infantil y Centros de Educación Primaria, aprobado por Real Decreto 82/1996, de 26 de enero, la creación y supresión de centros públicos se efectuará por el Gobierno o por el Consejo de Gobierno de la Comunidad Autónoma correspondiente, en el ámbito de sus respectivas competencias. Por lo tanto, en este caso concreto, el Consejo de Gobierno, a propuesta de la Consejería de Educación, Formación Profesional y Empleo, es competente para la creación de la escuela de educación infantil, mediante decreto, tras la correspondiente suscripción del convenio con la entidad local, para formalizar el compromiso de las partes de crear las escuelas infantiles municipales, incluirla en la programación de la enseñanza y determinar los criterios de su financiación y funcionamiento. Dicho convenio cuya celebración ha sido autorizada por Acuerdo del Consejo de Gobierno de 20 de julio de 2023.

4. FINANCIACIÓN

En cuanto a la financiación, ese Ayuntamiento viene prestando la atención asistencial a niños y niñas de 0 a 3 años, por lo que la creación de dicha escuela infantil municipal conllevará similares gastos de los sufridos hasta ahora, que son asumidos íntegramente por el Ayuntamiento conforme a la cláusula séptima del



convenio firmado. Por lo que la creación de las Escuelas Municipales Infantiles no conlleva gasto en los presupuestos de la Comunidad Autónoma de Región de Murcia.

En Murcia, a la fecha de la firma electrónica.

LA JEFA DE SERVICIO DE CENTROS
Yolanda Alcántara Jiménez

ALCANTARA, JIMÉNEZ, YOLANDA 27/07/2023 09:58:52

Esta es una copia auténtica imprimible de un documento electrónico administrativo archivado por la Comunidad Autónoma de Murcia, según artículo 27.3.c) de la Ley 39/2015. Los firmantes y las fechas de firma se muestran en los recuadros. Su autenticidad puede ser contrastada accediendo a la siguiente dirección: <https://sede.carm.es/verificardocumentos> e introduciendo el código seguro de verificación (CSV).

Expediente:	MRR21_14-22_P-PP	Referencia:	
Asunto:	TRANSFORMACIÓN DE CAI EN EMEI		
Ciclo formativo:	Primer ciclo de Educación Infantil		
Centro:	"PEQUENITOS PASOS"		
Localidad:	PLIEGO (Murcia)		

ANTECEDENTES:

1. SOLICITUD:

Se solicita informe referente a la creación de EMEI por transformación de CAI del centro "PEQUEÑITOS PASOS", Pliego (MURCIA), por lo que se requiere informe sobre:

- **Cumplimiento de los requisitos mínimos exigidos en el Real Decreto 132/2010, de la Resolución de 16 de junio de 2010 de la Dirección General de Centros y del contenido del artículo 5.2 del real decreto 132/2010, de 12 de febrero, antes citado.**
- **Número de puestos escolares que podrían autorizarse.**

2. DOCUMENTACIÓN APORTADA:

- Solicitud para la creación de escuela infantil de titularidad municipal, firmada a fecha 23/05/2022.
- Plano subsanación deficiencias, firmado por el técnico municipal David Fernández Cobarro, a fecha 12/04/2023.
- Anexo I, cumplimiento normativa, sin firmar.
- Informe aclaración solicitud, firmado por el Alcalde Antonio Huáscar Pérez, a fecha 30/08/2022.

3. NORMATIVA DE APLICACIÓN:

- *Real Decreto 132/2010, de 12 de febrero (BOE del 12 de marzo), por el que se establecen los requisitos mínimos de los centros que impartan enseñanzas del segundo ciclo de la educación infantil, la educación primaria y la educación secundaria.*
- *Resolución de 16 de junio de 2010 de la Dirección General de Centros, por la que se dictan instrucciones sobre la aplicación a los Centros de Primer Ciclo de Educación Infantil, del contenido del artículo 5.2 del real decreto 132/2010, de 12 de febrero.*

4. CONFIGURACIÓN DEL CENTRO ACTUAL.

El centro se sitúa en un edificio de planta baja con sótano, con acceso desde la avenida de Murcia, esquina con calle Juan Ramón Jiménez, de Pliego (MURCIA).

La distribución actual del centro es la siguiente:

ESPACIO	PLANTA	Sup m ²
VESTIBULO	BAJA	51,90
ADMINISTRACIÓN	BAJA	10,21
SALA DE PROFESORES	BAJA	10,21
DISTRIBUIDOR	BAJA	7,50
SALA USOS MÚLTIPLES	BAJA	57,00
ASEO PERSONAL	BAJA	11,45

ASEO	BAJA	11,45
ASEO MINUSVÁLIDOS	BAJA	3,57
DISTRIBUIDOR 2	BAJA	56,27
ALMACÉN	BAJA	9,38
COCINA	BAJA	11,04
COMEDOR	BAJA	16,56
AULA 1-2 AÑOS	BAJA	31,12
AULA 1-2 AÑOS	BAJA	30,12
ASEO	BAJA	6,30
AULA 2-3 AÑOS	BAJA	31,66
AULA 2-3 AÑOS	BAJA	30,12
ASEO 2-3 AÑOS	BAJA	6,30
AULA 0-1 AÑOS	BAJA	30,12
ASEO	BAJA	6,30
SUP. ÚTIL TOTAL		428,58
PATIO	BAJA	250,00

INFORME:

De la documentación aportada y visita efectuada al centro, en relación con las instalaciones y condiciones establecidas en la legislación referida, por lo que respecta al centro "PEQUEÑITOS PASOS", Pliego (MURCIA), referente a la creación de EMEI por transformación de CAI

SE INFORMA LO SIGUIENTE:

- *Real Decreto 132/2010, de 12 de febrero (BOE del 12 de marzo), por el que se establecen los requisitos mínimos de los centros que impartan enseñanzas del segundo ciclo de la educación infantil, la educación primaria y la educación secundaria. (RD 1004/1991 de 14 de junio, art. 10 y art. 13)*

CUMPLE.

- *Resolución de 16 de junio de 2010 de la Dirección General de Centros, por la que se dictan instrucciones sobre la aplicación a los Centros de Primer Ciclo de Educación Infantil, del contenido del artículo 5.2 del real decreto 132/2010, de 12 de febrero.*

CUMPLE.

CONCLUSIÓN:

Se informa **FAVORABLEMENTE** la solicitud para la modificación de escuela infantil.

Número de plazas autorizables:

AULAS	SUP m ²	SUP MIN m ²	Ud.	p.e.(máx.)
Sala 0-1 años	30,12	≥ 30	1	8
Aula 1-2 años	30,12	≥ 30	1	13
Aula 1-2 años	30,12	≥ 30	1	13
Aula 2-3 años	31,66	≥ 30	1	15
Aula 2-3 años	30,12	≥ 30	1	15

Murcia, a la fecha que figura al margen en la firma digital.

Vº Bº

LA ARQUITECTA JEFA DE LA U.T.
DE CENTROS

Fdo.: Manuela Pereñiguez Ruiz
Firmado digitalmente

EL ARQUITECTO TÉCNICO

Fdo.: Alfonso Renard Julián
Firmado digitalmente

20/04/2023 11:45:35

17/04/2023 18:00:18 | PEREÑIGUEZ RUIZ, MANUELA

Esta es una copia auténtica imprimible de un documento electrónico administrativo archivado por la Comunidad Autónoma de Murcia, según artículo 27.2.c) de la Ley 39/2015. Los firmantes y los hechos de firma se muestran en los recuadros. Su autenticidad puede ser contrastada accediendo a la siguiente dirección: <https://sede.carm.es/verificar-documentos> e introduciendo el código seguro de verificación (CSV).

RENARD JULIAN, ALFONSO

ANEXO: CUMPLIMIENTO DE NORMATIVA.

Resolución de 16 de junio de 2010 de la Dirección General de Centros, (1er ciclo de infantil).		
3 ^a	Los centros en los que se imparta el primer ciclo de educación infantil deberán ubicarse en locales de uso exclusivamente educativo, tendrán ventilación e iluminación natural y tendrán acceso directo e independiente desde el exterior, además deberán reunir las condiciones higiénicas, acústicas, de habitabilidad, luminosidad y de seguridad que se señalen en la legislación vigente. Asimismo, los centros deberán disponer de unas condiciones arquitectónicas que posibiliten el acceso y circulación de los alumnos con problemas físicos, de acuerdo con lo dispuesto en la legislación aplicable en materia de promoción de la accesibilidad y eliminación de barreras arquitectónicas.	Cumple ---
4 ^a	A efectos de lo dispuesto en el artículo 10.e) del Real Decreto 1004/1991, de 14 de junio, por el que se establecen los requisitos mínimos de los centros que impartan enseñanzas de régimen general no universitarias, (y sin perjuicio de lo dispuesto en la Instrucción 7. ^a), los centros de primer ciclo de la Educación Infantil deberán contar con un patio de juegos por cada nueve unidades o fracción, de uso exclusivo del centro, con una superficie que, en ningún caso, podrá ser inferior a 75 metros cuadrados. En el caso de que el centro cuente con un número de unidades superior a nueve, la superficie del patio de juegos se incrementará en 20 metros cuadrados por unidad. No obstante, con carácter excepcional, este espacio podrá estar ubicado fuera del recinto escolar o tratarse de una superficie pública de esparcimiento, siempre que en los desplazamientos de los niños se garantice su seguridad, no sea necesario transporte escolar y se encuentre ubicado en el entorno urbano del centro. Dicha excepción, en todo caso, será aplicada por circunstancias que así lo justifiquen.	Cumple ---
5 ^a	No obstante lo dispuesto en el artículo 13.1 del Real Decreto 1004/1991, de 14 de junio, en el caso de que en las unidades autorizadas a un centro se escolarizase algún alumno con necesidades educativas especiales, de acuerdo con lo establecido en el artículo 13.3 del mismo Real Decreto, éste computará como dos alumnos.	---
6 ^a	En el caso de centros de primer ciclo de la Educación Infantil que estén situados en el mismo edificio o recinto escolar que un centro de educación infantil o un centro de educación primaria, el despacho de dirección, la secretaría y el patio de recreo de éstos cubrirá la exigencia de estas dependencias para el centro de primer ciclo de la Educación Infantil. En cualquier caso, el uso de dicho patio deberá realizarse en horario independiente para cada uno de los ciclos o etapas educativas.	---

20/04/2023 11:45:35

17/04/2023 16:00:18 PERBENIGUEZ RUIZ, MANUELA

Esta es una copia auténtica imprimible de un documento electrónico administrativo archivado por la Comunidad Autónoma de Murcia, según artículo 27.2.d) de la Ley 39/2015. Los firmantes y los hechos de firma se muestran en los recuadros. Su autenticidad puede ser contrastada accediendo a la siguiente dirección: <https://sede.carm.es/verificar-documentos> e introduciendo el código seguro de verificación (CSV).

R.D. 132/2010, artículo 5.2 (RD 1004/1991 Artículos 10 Y 13)					
Artículo 10					
Para impartir el primer ciclo de educación infantil, salvo lo dispuesto en la disposición adicional cuarta del presente Real Decreto, los Centros deberán contar con un mínimo de tres unidades y reunir los siguientes requisitos referidos a instalaciones y condiciones materiales:				5 Ud	Cumple
a) Ubicación en locales de uso exclusivamente educativo y con acceso independiente desde el exterior.					Cumple
b) Una sala por cada unidad con una superficie de dos metros cuadrados por puesto escolar y que tendrá, como mínimo, 30 metros cuadrados. Las salas destinadas a niños menores de dos años dispondrán de áreas diferenciadas para el descanso e higiene del niño					
			Sup m ²	p.e.	
		Sala 0-1 años	30,12	8	Cumple
		Aula 1-2 años	30,12	13	Cumple
		Aula 1-2 años	30,12	13	Cumple
		Aula 2-3 años	31,66	15	Cumple
		Aula 2-3 años	30,12	15	Cumple
c) Un espacio adecuado para la preparación de alimentos, cuando haya niños menores de un año con capacidad para los equipamientos que determine la normativa vigente.				16,56 m2	Cumple
d) Una sala de usos múltiples de 30 metros cuadrados que, en su caso, podrá ser usada de comedor.				57,00 m2	Cumple Cuenta con comedor
e) Un patio de juegos por cada nueve unidades o fracción, de uso exclusivo del Centro, con una superficie que, en ningún caso, podrá ser inferior a 75 metros cuadrados. (puede ser zona peatonal pública con vallado desmontable)					Cumple
f) Un aseo por sala, destinada a niños de dos a tres años, que deberá ser visible y accesible desde la misma y que contará con dos lavabos y dos inodoros. *Puede utilizarse el aseo compartido si este tiene 3 inodoros y tres lavabos atendiendo a las especificaciones del artículo específicas de apartado 7ª apartado 2 f pueden ser compartidos incrementándose un 1 inodoro y 1 lavabo por aula.					Cumple
g) Un aseo para el personal, separado de las unidades y de los servicios de los niños, que contará con un lavabo, un inodoro y una ducha.					Cumple.
Artículo 13					
1. Los centros de educación infantil tendrán, como máximo, el siguiente número de alumnos por unidad escolar:					Cumple.
Unidades para niños menores de un año: 1/8.				Cumple	
Unidades para niños de uno a dos años: 1/13.				Cumple	
Unidades para niños de dos a tres años: 1/20				Cumple	

20/04/2023 11:45:35

17/04/2023 16:00:18 PEREZ RUIZ, MANUELA

Esta es una copia auténtica imprimible de un documento electrónico administrativo archivado por la Comunidad Autónoma de Murcia, según artículo 27.2.d) de la Ley 39/2015. Los firmantes y los hechos de firma se muestran en los recuadros. Su autenticidad puede ser contrastada accediendo a la siguiente dirección: <https://sede.carm.es/verificar-documentos> e introduciendo el código seguro de verificación (CSV).

ANEXO DOCUMENTACIÓN GRÁFICA

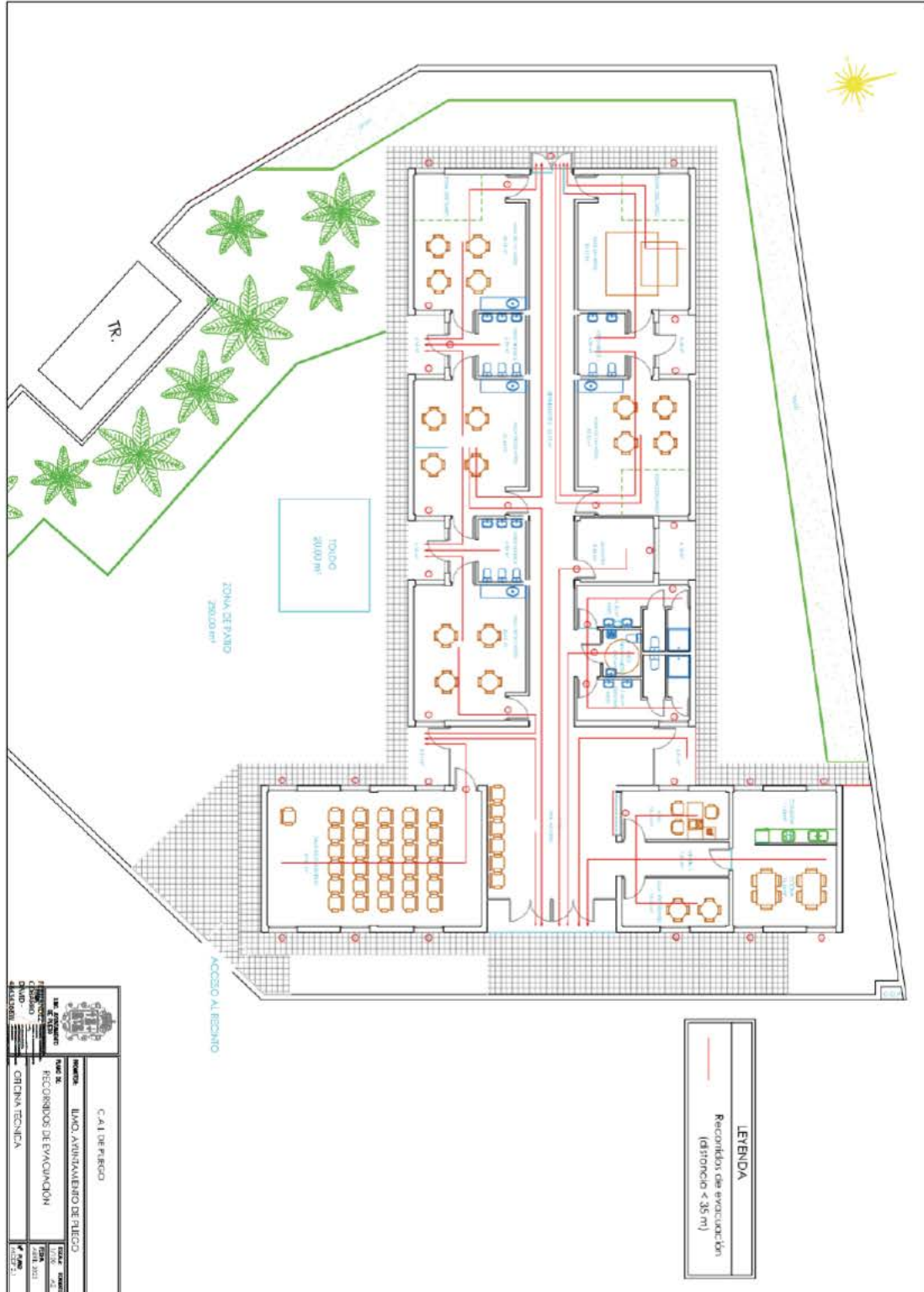

20/04/2023 11:45:35

17/04/2023 16:00:18 PERBENIGUEZ RUIZ, MANUELA

BERNARD JULIAN, ALFONSO

Esta es una copia auténtica imprimible de un documento electrónico administrativo archivado por la Comunidad Autónoma de Murcia, según artículo 27.2.d) de la Ley 39/2015. Los firmantes y los fechas de firma se muestran en los recuadros. Su autenticidad puede ser contrastada accediendo a la siguiente dirección: <https://sede.carm.es/verificardocumentos> e introduciendo el código seguro de verificación (CSV).

Región de Murcia
Consejería de Educación,
Formación Profesional y Empleo

Dirección General de Centros Educativos
e Infraestructuras

**Programa financiado por el Ministerio de Educación y Formación Profesional
y el Mecanismo de Recuperación y Resiliencia**



INFORME SERVICIO DE PLANIFICACIÓN

En respuesta a la solicitud de informe recibida por Comunicación Interior nº 198317/2022 acerca de las necesidades de escolarización en determinados municipios con el fin de poder crear escuelas de educación infantil con nuevas plazas de titularidad pública para niños y niñas de 1 y 2 años, y a la vista de los antecedentes obrantes en este servicio se informa de lo siguiente:

Para cada municipio se recoge la escolarización de niños de los tres cursos de Segundo Ciclo de Educación Infantil del último curso en el municipio, así como las plazas existentes en las Escuelas Infantiles de titularidad municipal o autonómica, teniendo en cuenta que esta cifra de plazas en el total de los niveles del primer ciclo de Educación Infantil, dado que no se dispone en este servicio de una oferta actualizada de los centros de titularidad municipal diferenciada por niveles.

1. ÁGUILAS:

ALUMNADO ESCOLARIZADO 2º CICLO CURSO 2021/22	TOTAL PLAZAS 1º CICLO
1046	115

Dado que la cifra de alumnado escolarizado en Segundo Ciclo de Educación Infantil es superior al total de plazas ofertadas en Primer Ciclo de Educación Infantil, se considera que **existen necesidades de escolarización en este municipio.**

2. ALEDO:

ALUMNADO ESCOLARIZADO 2º CICLO CURSO 2021/22	TOTAL PLAZAS 1º CICLO
29	0

Dado que la cifra de alumnado escolarizado en Segundo Ciclo de Educación Infantil es superior al total de plazas ofertadas en Primer Ciclo de Educación Infantil, se considera que **existen necesidades de escolarización en este municipio.**



ALHAMA DE MURCIA

ALUMNADO ESCOLARIZADO 2º CICLO CURSO 2021/22	TOTAL PLAZAS 1º CICLO
705	106

Dado que la cifra de alumnado escolarizado en Segundo Ciclo de Educación Infantil es superior al total de plazas ofertadas en Primer Ciclo de Educación Infantil, se considera que **existen necesidades de escolarización en este municipio.**

BENIEL

ALUMNADO ESCOLARIZADO 2º CICLO CURSO 2021/22	TOTAL PLAZAS 1º CICLO
322	0

Dado que la cifra de alumnado escolarizado en Segundo Ciclo de Educación Infantil es superior al total de plazas ofertadas en Primer Ciclo de Educación Infantil, se considera que **existen necesidades de escolarización en este municipio.**

BULLAS

ALUMNADO ESCOLARIZADO 2º CICLO CURSO 2021/22	TOTAL PLAZAS 1º CICLO
278	64

Dado que la cifra de alumnado escolarizado en Segundo Ciclo de Educación Infantil es superior al total de plazas ofertadas en Primer Ciclo de Educación Infantil, se considera que **existen necesidades de escolarización en este municipio.**



CARAVACA DE LA CRUZ

ALUMNADO ESCOLARIZADO 2º CICLO CURSO 2021/22	TOTAL PLAZAS 1º CICLO
745	41

Dado que la cifra de alumnado escolarizado en Segundo Ciclo de Educación Infantil es superior al total de plazas ofertadas en Primer Ciclo de Educación Infantil, se considera que **existen necesidades de escolarización en este municipio.**

MORATALLA

ALUMNADO ESCOLARIZADO 2º CICLO CURSO 2021/22	TOTAL PLAZAS 1º CICLO
178	0

Dado que la cifra de alumnado escolarizado en Segundo Ciclo de Educación Infantil es superior al total de plazas ofertadas en Primer Ciclo de Educación Infantil, se considera que **existen necesidades de escolarización en este municipio.**

MULA

ALUMNADO ESCOLARIZADO 2º CICLO CURSO 2021/22	TOTAL PLAZAS 1º CICLO
547	58

Dado que la cifra de alumnado escolarizado en Segundo Ciclo de Educación Infantil es superior al total de plazas ofertadas en Primer Ciclo de Educación Infantil, se considera que **existen necesidades de escolarización en este municipio.**



PLIEGO

ALUMNADO ESCOLARIZADO 2º CICLO CURSO 2021/22	TOTAL PLAZAS 1º CICLO
106	0

Dado que la cifra de alumnado escolarizado en Segundo Ciclo de Educación Infantil es superior al total de plazas ofertadas en Primer Ciclo de Educación Infantil, se considera que **existen necesidades de escolarización en este municipio.**

PUERTO LUMBRERAS

ALUMNADO ESCOLARIZADO 2º CICLO CURSO 2021/22	TOTAL PLAZAS 1º CICLO
604	27

Dado que la cifra de alumnado escolarizado en Segundo Ciclo de Educación Infantil es superior al total de plazas ofertadas en Primer Ciclo de Educación Infantil, se considera que **existen necesidades de escolarización en este municipio.**

RICOTE

ALUMNADO ESCOLARIZADO 2º CICLO CURSO 2021/22	TOTAL PLAZAS 1º CICLO
21	0

Dado que la cifra de alumnado escolarizado en Segundo Ciclo de Educación Infantil es superior al total de plazas ofertadas en Primer Ciclo de Educación Infantil, se considera que **existen necesidades de escolarización en este municipio.**



SANTOMERA

ALUMNADO ESCOLARIZADO 2º CICLO CURSO 2021/22	TOTAL PLAZAS 1º CICLO
615	0

Dado que la cifra de alumnado escolarizado en Segundo Ciclo de Educación Infantil es superior al total de plazas ofertadas en Primer Ciclo de Educación Infantil, se considera que **existen necesidades de escolarización en este municipio.**

TOTANA

ALUMNADO ESCOLARIZADO 2º CICLO CURSO 2021/22	TOTAL PLAZAS 1º CICLO
1132	255

Dado que la cifra de alumnado escolarizado en Segundo Ciclo de Educación Infantil es superior al total de plazas ofertadas en Primer Ciclo de Educación Infantil, se considera que **existen necesidades de escolarización en este municipio.**

En Murcia, a la fecha de la firma digital

LA JEFA DE SERVICIO DE PLANIFICACIÓN

Fdo. Mónica Escudero Pastor



INFORME INEXISTENCIA DE DUPLICIDADES

En relación con la solicitud formulada por el Ayuntamiento de Pliego para la emisión de informe de inexistencia de duplicidades al amparo del artículo 3 de la Ley 6/2014, de 13 de octubre de medidas urgentes para la garantía y continuidad de los servicios públicos, se informa lo siguiente:

El objeto del presente informe es la justificación de la inexistencia de duplicidades en la prestación del servicio público educativo de educación infantil de primer ciclo en el municipio de Pliego, a efectos de lo dispuesto en el artículo 7.4 de la Ley 7/1985, de 2 de abril, reguladora de las Bases del Régimen Local.

La solicitud del ayuntamiento se refiere a la autorización como Escuela Municipal de Educación Infantil del CAI Pliego en la C/ Juan Ramón Jiménez, s/n.

La competencia para prestar el servicio público correspondiente a la enseñanza oficial denominada "primer ciclo de educación infantil" la tiene atribuida la Administración General de esta Comunidad Autónoma en virtud del artículo 16 del Estatuto de Autonomía de la Región de Murcia y el Real Decreto 938/1999, de 4 de junio, sobre traspaso de funciones y servicios de la Administración del Estado a la Comunidad Autónoma de la Región de Murcia en materia de enseñanza no universitaria (BOE 30/06/1999).

Con la autorización de esta escuela municipal infantil se pretende dar cobertura a la demanda social existente en el municipio dado que no existe oferta pública para este nivel educativo.

Por otro lado, a la vista del informe de fecha 7 de julio de 2022 emitido por el Servicio de Planificación dependiente de la Dirección General de Recursos Humanos, Planificación Educativa y Evaluación de esta consejería, confirmamos las necesidades de escolarización en el primer ciclo de educación infantil en esta zona a los efectos de creación de actuaciones educativas al respecto, procediendo así a declarar la inexistencia de duplicidades en el municipio de Pliego donde se va a autorizar la escuela municipal infantil.

(En Murcia, a la fecha de la firma electrónica)

Vº Bº
LA JEFA DEL SERVICIO DE CENTROS

Yolanda Alcántara Jiménez

LA JEFA DE SECCIÓN DE
CENTROS DE ED. PREESCOLAR

M.ª del Pilar Sánchez Aznar

20/09/2022 16:12:37 ALCÁNTARA, JIMÉNEZ, YOLANDA 21/09/2022 10:18:34
Esta es una copia auténtica imprimible de un documento electrónico administrativo archivado por la Comunidad Autónoma de Murcia, según artículo 27.3.c) de la Ley 39/2015. Los firmantes y los fechas de firma se muestran en los recuadros. Su autenticidad puede ser contrastada accediendo a la siguiente dirección: <https://sede.carm.es/verificardocumentos> e introduciendo el código seguro de verificación (CSV)



MINISTERIO
DE HACIENDA
Y FUNCIÓN PÚBLICA

SECRETARÍA DE ESTADO
DE HACIENDA

SECRETARÍA GENERAL
DE FINANCIACIÓN AUTONÓMICA Y LOCAL

DIRECCIÓN GENERAL
DE ESTABILIDAD PRESUPUESTARIA
Y GESTIÓN FINANCIERA TERRITORIAL

SUBDIRECCIÓN GENERAL DE GESTIÓN
PRESUPUESTARIA Y FINANCIERA
DE ENTIDADES LOCALES

Código seguro de Verificación : GEN-277-ac47-653-7601-1611-8055-caaa-c2bd | Puede verificar la integridad de este documento en la siguiente dirección : <https://sede.administracion.gob.es/pagSedeFront/servicios/consult...>

Se ha recibido, en esta Dirección General, solicitud del Ayuntamiento de Pliego (Murcia) de informe de sostenibilidad financiera para el ejercicio de una nueva competencia en el marco de lo dispuesto en el artículo 7.4 de la Ley 7/1985, de 2 de abril, Reguladora de las Bases del Régimen Local.

Lo que plantea el Ayuntamiento es un cambio de denominación del Centro de Atención a la Infancia "Pequeñitos pasos" a Escuela Infantil y su adscripción a otra Consejería de la Región de Murcia. En la solicitud consta que no supone un incremento del número de unidades y que el servicio se viene prestando ya por esa Entidad, por lo que no supone un incremento del gasto existente actualmente.

Puesto que la presente solicitud no conlleva la prestación de una nueva actividad, sino la continuación de una ya existente antes de la entrada en vigor de la Ley 27/2013, de 27 de diciembre, y que no genera un incremento de gasto para el Ayuntamiento de Pliego, esta Dirección General resuelve que el cambio de Centro de Atención a la Infancia "Pequeñitos pasos" al de Escuela infantil no exige la emisión de informe de sostenibilidad financiera previsto en el artículo 7.4 de la Ley 7/1985, de 2 de abril.

No obstante, de plantearse la Entidad local un aumento de las unidades escolares u otra actuación que conlleve un aumento del gasto público, será preceptiva la solicitud del referido informe.

LA SUBDIRECTORA GENERAL

Eva Donoso Atienza

**SR. D. ANTONIO HUÉSCAR PÉREZ, ALCALDE-PRESIDENTE DEL
AYUNTAMIENTO DE PLIEGO (MURCIA)**

CORREO ELECTRÓNICO
sggplf@hacienda.gob.es

C/ ALBERTO BOSCH, 16 – 2ª Planta
28014 MADRID
TEL: 91 389 04 98
FAX: 91 389 05 70

El código de verificación (CSV) permite la verificación de la integridad de una copia de este documento electrónico. Este documento incorpora firma electrónica de acuerdo a la Ley 59/2003, de 19 de diciembre, de firma electrónica <https://sede.pliego.regiondemurcia.es/validacionDoc/index.jsp?entidad=30032>

CSV : [REDACTED]

DIRECCIÓN DE VALIDACIÓN : <https://sede.administracion.gob.es/pagSedeFront/servicios/consultaCSV.htm>

FIRMANTE(1) : EVA DONOSO ATIENZA | FECHA : 24/04/2023 12:19 | Sin acción específica | Sello de Tiempo: 24/04/2023 12:19

Documento firmado por:

SELLO ELECTRONICO DE LA SGAD

Fecha/hora:

24/04/2023 13:29



CONVENIO DE COLABORACIÓN ENTRE LA COMUNIDAD AUTÓNOMA DE LA REGIÓN DE MURCIA, A TRAVÉS DE LA CONSEJERÍA DE EDUCACIÓN, FORMACIÓN PROFESIONAL Y EMPLEO Y EL AYUNTAMIENTO DE PLIEGO PARA LA CREACIÓN DE LA ESCUELA EDUCACIÓN MUNICIPAL INFANTIL “PEQUEÑITOS PASOS”.

REUNIDOS

De una parte, Sr. D. Víctor Javier Marín Navarro, Consejero de Educación, Formación Profesional y Empleo de la Comunidad Autónoma de la Región de Murcia, nombrado por Decreto nº 17/2023, de 17 de enero, actuando en representación de la misma para la firma del presente convenio en virtud del artículo 16.2 a) y ñ) de la Ley 7/2004, de 28 de diciembre, de Organización y Régimen Jurídico de la Administración Pública de la Comunidad Autónoma de la Región de Murcia, expresamente autorizada para la firma de este Convenio por Acuerdo de Consejo de Gobierno, de fecha 20 de julio de 2023.

De otra, D. Antonio Huéscar Pérez, Alcalde del Ayuntamiento de Pliego, en representación de dicho Ayuntamiento, en virtud del artículo 21.1.b) de la Ley 7/1985, de 2 de abril, Reguladora de las Bases del Régimen Local (B.O.E. del 3 de abril), y facultado para la suscripción del presente convenio mediante acuerdo de la Junta de Gobierno Local, celebrada el 13 de junio de 2023.

Los comparecientes, en la representación que ostentan, se reconocen capacidad legal suficiente y vigencia de las respectivas facultades con las que actúan para suscribir el presente convenio y a tal efecto,

EXPONEN

Que la Comunidad Autónoma de la Región de Murcia, en virtud del artículo 16.uno, de su Estatuto de Autonomía, aprobado por Ley Orgánica 4/1982, de 9 de junio, tiene atribuida la competencia de desarrollo legislativo y ejecución de la enseñanza en toda su extensión, niveles y grados, modalidades y especialidades, de acuerdo con lo dispuesto en el artículo 27 de la Constitución y en las leyes orgánicas que lo desarrollan.

Que mediante Real Decreto 938/1999, de 4 de junio (BOE del 30 de junio), se traspasaron a la Comunidad Autónoma de la Región de Murcia las funciones y servicios de la Administración del Estado en materia de enseñanza no universitaria, y que por Decreto 52/1999, de 2 de julio, del Consejo de Gobierno



de la Comunidad Autónoma de la Región de Murcia, se aceptaron tales competencias y se atribuyeron las funciones y servicios transferidos a la Comunidad Autónoma.

Que en virtud del artículo 11 del Decreto del Presidente nº 2/2023, de 17 de enero modificado en su redacción por Decreto de la Presidencia nº 20/2023, de 20 de enero, de Reorganización de la Administración Regional se atribuye a la Consejería de Educación, Formación Profesional y Empleo la propuesta, desarrollo y ejecución de las directrices generales del Consejo de Gobierno en materia de educación reglada no universitaria en todos sus niveles.

Que la Ley Orgánica 2/2006, de 3 de mayo, de Educación, en su redacción dada por la Ley Orgánica 3/2020, de 29 de diciembre (LOMLOE) considera la educación infantil como una etapa educativa con identidad propia, que atiende la educación de los niños y niñas desde el nacimiento hasta los seis años de edad (artículo 12). Asimismo, establece que las Administraciones públicas incrementarán progresivamente la oferta de plazas públicas en el primer ciclo con el fin de atender todas las solicitudes de escolarización de la población infantil de cero a tres años, y coordinarán las políticas de cooperación entre ellas y con otras entidades para asegurar la oferta educativa en este ciclo (artículo 15).

Que, en virtud de lo dispuesto en el artículo 7.4 de la Ley 7/1985, de 2 de abril, Reguladora de las Bases de Régimen Local, en su redacción dada por la Ley 27/2013, de 27 de diciembre, de racionalización y sostenibilidad de la Administración Local, ese Ayuntamiento se encuentra amparado para asumir la titularidad del servicio de una escuela infantil, constando en el expediente los informes favorables, preceptivos y vinculantes, que se determinan en el citado artículo.

Que la disposición adicional segunda de la Ley Orgánica 8/1985, de 3 de julio, reguladora del Derecho a la Educación, establece que las Corporaciones locales cooperarán con las Administraciones educativas competentes en la creación, construcción y mantenimiento de los centros públicos docentes, así como en la vigilancia del cumplimiento de la escolaridad obligatoria, especificando que la creación de centros docentes públicos, cuyos titulares sean las Corporaciones locales, se realizará por convenio entre éstas y la Administración educativa competente, al objeto de su inclusión en la programación de la enseñanza a que se refiere el artículo 27.

Que, siendo necesaria y conveniente la colaboración entre ambas Administraciones Públicas, para asuntos de interés común en el ámbito de la

HUESCAP PEREZ, ANTONIO 25/07/2023 12:43:38 MARIN NAVARRO, VICTOR JAVIER 25/07/2023 14:14:43
Esta es una copia auténtica imprimible de un documento electrónico administrativo archivado por la Comunidad Autónoma de Murcia, según artículo 27.3.c) de la Ley 39/2015. Los firmantes y las fechas de firma se muestran en los recuadros. Su autenticidad puede ser contrastada accediendo a la siguiente dirección: <https://sede.carm.es/verificardocumentos> e introduciendo el código seguro de verificación (CSV)



Educación, y de acuerdo con la disposición adicional segunda de la Ley Orgánica 8/1985, de 3 de julio, reguladora del derecho a la Educación, el Decreto 56/1996, de 24 de julio, por el que se regula el Registro General de Convenios, y el artículo 19 del Real Decreto 2274/1993, de 22 de diciembre, de cooperación de las Corporaciones Locales con el Ministerio de Educación y Ciencia, se estima oportuno suscribir el presente Convenio entre la Consejería de Educación, Formación Profesional y Empleo y el Ayuntamiento de Pliego, con arreglo a las siguientes

CLÁUSULAS

PRIMERA.- Objeto del Convenio. Es objeto del presente convenio la creación de la Escuela Infantil Municipal “Pequeñitos Pasos”, de Pliego, y su inclusión en la programación de la enseñanza y la determinación de los criterios para su financiación y funcionamiento

Esta Escuela Infantil Municipal tendrá su domicilio C/Juan Ramón Jiménez s/n, en Pliego, y contará con 5 unidades del primer ciclo de Educación Infantil y 64 plazas.

SEGUNDA.- Normativa reguladora. El citado centro se atenderá a la normativa contenida en la Ley Orgánica 8/1985, de 3 de julio, reguladora del Derecho a la Educación, y en la Ley Orgánica 2/2006, de 3 de mayo, de Educación, y a las disposiciones reglamentarias que resulten de aplicación.

TERCERA.- Requisitos mínimos. El centro deberá reunir los requisitos mínimos exigidos en el art. 5.2 y en la disposición transitoria tercera del Real Decreto 132/2010, de 12 de febrero, por el que se establecen los requisitos mínimos de los centros que impartan las enseñanzas del segundo ciclo de la educación infantil, la educación primaria y la educación secundaria, y como consecuencia de ello, los requisitos mínimos establecidos en los artículos 10 y 13 y en la disposición adicional cuarta del Real Decreto 1004/1991, de 14 de junio por el que se establecen los requisitos mínimos de los centros que impartan enseñanzas de régimen general no universitarias. Resulta asimismo de aplicación el contenido de la Resolución de 16 de junio de 2010, de la Dirección General de Centros, (BORM de 10 de julio), por la que se dictan instrucciones sobre la aplicación a los Centros de Primer Ciclo de Educación Infantil, del contenido del artículo 5.2 del Real Decreto 132/2010, de 12 de febrero, por el que se establecen los requisitos mínimos de los Centros que impartan las



enseñanzas del Segundo Ciclo de la Educación Infantil, la Educación Primaria y la Educación Secundaria y del artículo 10 y disposición adicional cuarta del Real Decreto 1004/1991, de 14 de junio, por el que se establecen los requisitos mínimos de los centros que impartan enseñanzas de régimen general no universitarias.

La relación de alumnos por unidad y los requisitos de titulación de los profesionales del centro se regularán por la normativa general aplicable a los centros que ofrecen el primer ciclo de la educación infantil.

CUARTA.- Órganos de Gobierno. Los profesores de la escuela desarrollarán las enseñanzas correspondientes al puesto docente que desempeñen y, en su caso, ejercerán los puestos propios de los órganos de gobierno a que se refiere el artículo 2º de la Orden de 22 de noviembre de 2004 (BORM de 7 de diciembre), de la Consejería de Educación, por la que se regulan la composición y el procedimiento de elección de los Consejos Escolares de las Escuelas de Educación Infantil, de los Colegios Públicos de Educación Infantil y Primaria, y de los Colegios Públicos de Educación Especial.

QUINTA.- Enseñanzas. La Escuela Infantil Municipal objeto del presente convenio implantará las enseñanzas vigentes correspondientes a la etapa educativa del primer ciclo de la Educación Infantil, de conformidad con la Ley Orgánica 8/1985, de 3 de julio, reguladora del Derecho a la Educación, Ley Orgánica 2/2006, de 3 de mayo, de educación, el Real Decreto 95/2022, de 1 de febrero, por el que se establece la ordenación y las enseñanzas mínimas de la Educación Infantil, y demás normativa de aplicación.

SEXTA.- Obligaciones de la Consejería de Educación, Formación Profesional y Empleo. La Consejería de Educación, Formación Profesional y Empleo queda obligada a la inclusión de la escuela infantil municipal en la programación de la enseñanza, de conformidad con lo establecido en el artículo 27 y en la disposición adicional segunda de la Ley Orgánica 8/1985, de 3 de julio, reguladora del Derecho a la Educación y en artículo 19.1 del Real Decreto 2274/1993, de 22 de diciembre (B.O.E. de 22 de enero), de Cooperación de las Corporaciones Locales con el Ministerio de Educación y Ciencia, que establece que *“Incluido el centro en la programación, se suscribirá un convenio en el que se determinarán los criterios para su construcción, financiación y funcionamiento”*.



Asimismo, tras la suscripción del Convenio, el centro será creado por Decreto del Consejo de Gobierno de la Comunidad Autónoma, de acuerdo con lo previsto en el artículo 17 de la ley Orgánica 8/1985, de 3 de julio, reguladora del Derecho a la Educación, y la inscripción de la misma en el Registro de Centros Docentes de la Comunidad Autónoma de la Región de Murcia.

La Consejería de Educación, Formación Profesional y Empleo queda obligada a:

- La inclusión de la escuela infantil municipal en la programación de la enseñanza, de conformidad con lo establecido en el artículo 27 y en la disposición adicional segunda de la Ley Orgánica 8/1985, de 3 de julio, reguladora del Derecho a la Educación y en artículo 19.1 del Real Decreto 2274/1993, de 22 de diciembre, de Cooperación de las Corporaciones Locales con el Ministerio de Educación y Ciencia.
- La tramitación del Decreto por el que se crea la escuela infantil a la que se refiere el presente convenio y la inscripción de la misma en el Registro de Centros Docentes de la Comunidad Autónoma de la Región de Murcia.
- Las funciones de información, asesoramiento y control propias de la Inspección Educativa.

SÉPTIMA.- Obligaciones del Ayuntamiento. El Ayuntamiento de Pliego se compromete a asumir todas las obligaciones y responsabilidades que le corresponden como titular del centro, pudiendo prestar el servicio por gestión directa o indirecta, de acuerdo con la normativa aplicable y en todo caso las siguientes:

- Sufragar todos los gastos de funcionamiento del centro.
- Conservar el edificio en adecuadas condiciones de funcionamiento.
- Impartir en la escuela infantil el currículo correspondiente al primer ciclo de educación infantil.
- Dotar al centro de los profesionales necesarios para su funcionamiento.

OCTAVA.- Financiación. La financiación del funcionamiento del centro corresponde al Ayuntamiento de Pliego, como Administración Pública titular de la misma.



NOVENA.- Comisión de seguimiento, vigilancia y control. Se constituye una Comisión de Seguimiento del Convenio encargada de resolver las dudas que surjan en su interpretación y cumplimiento del presente Convenio.

La Comisión de Seguimiento estará integrada por dos miembros, uno por cada parte, siendo designado el miembro de la Consejería por el Director General competente en centros educativos y el miembro del Ayuntamiento, por el Concejal de Educación.

Asimismo, de acuerdo con lo establecido en el artículo 148.3 de la Ley Orgánica 2/2006, de 3 de mayo, de Educación, la inspección educativa se extenderá sobre todos los elementos y aspectos del sistema educativo, a fin de asegurar el cumplimiento de las leyes, la garantía de los derechos y la observancia de los deberes de cuantos participan en los procesos de enseñanza y aprendizaje, la mejora del sistema educativo y la calidad y equidad de la enseñanza, debiendo el Ayuntamiento de Pliego facilitar las actuaciones necesarias para dar cumplimiento a lo establecido en el mismo.

DÉCIMA.- Vigencia del convenio. Causas de extinción y modificación

El presente Convenio surtirá efectos desde la fecha de su firma y tendrá una duración de cuatro años, pudiendo prorrogarse expresamente por otros cuatro años con anterioridad a la finalización del mismo, de conformidad con lo establecido en el artículo 49 de la Ley 40/2015, de 1 de octubre, de Régimen Jurídico del Sector Público.

1. Son causas de extinción del convenio:

- El transcurso del plazo de vigencia.
- El incumplimiento de los compromisos adoptados.
- La aprobación de creación de la escuela infantil por Decreto del Consejo de Gobierno.
- El mutuo acuerdo de las partes intervinientes.
- El incumplimiento de la normativa educativa por cualquiera de las partes firmantes.

De acuerdo con el artículo 49,e) de la Ley 40/2015, de 1 de octubre de Régimen Jurídico del Sector Público, el incumplimiento de las obligaciones y compromisos por parte de alguno de los firmantes no dará lugar a indemnización alguna.

2. La modificación del convenio requerirá acuerdo unánime de los firmantes.



UNDÉCIMA.- Naturaleza y resolución de conflictos. El Convenio tiene naturaleza administrativa y el conocimiento de todas las cuestiones litigiosas que puedan surgir en torno a su interpretación, modificación, resolución y efectos, cuando no sean resueltas por la Comisión de Seguimiento, corresponderá a la Jurisdicción Contencioso-Administrativa.

Las partes manifiestan su conformidad con el contenido íntegro de las cláusulas de este Convenio y para que quede constancia lo firman digitalmente, en la fecha de la firma electrónica.

**EL CONSEJERO DE EDUCACIÓN,
FORMACIÓN PROFESIONAL Y
EMPLEO**

EL ALCALDE DE PLIEGO

**Fdo. En funciones, Víctor Javier
Marín Navarro**

Fdo.: Antonio Huéscar Pérez



Ayuntamiento de Pliego

DECLARACIÓN RESPONSABLE

D. ANTONIO HUÉSCAR PÉREZ, con D.N.I. nº [REDACTED], Alcalde-Presidente del Ayuntamiento de **PLIEGO**, en representación del mismo, a efectos de continuación de la actuación del cambio del CAI Pequeñitos Pasos como EMEI para el Programa de Cooperación Territorial de Impulso de Escolarización en el Primer Ciclo de Educación Infantil, con nuevas plazas de titularidad pública, prioritariamente para niños y niñas de 1 y 2 años en el marco del componente 21, Modernización y digitalización del sistema educativo, incluida la educación temprana de 0-3 años del Mecanismo de Recuperación y Resiliencia (MRR).

DECLARA RESPONSABLEMENTE

Que el personal que dispone el centro de atención a la infancia "Pequeñitos Pasos" situado en calle Juan Ramón Jiménez s/n de Pliego (Murcia), cumple con el requisito previsto del artículo 57 de la Ley Orgánica 8/2021, de 4 de junio, de protección integral a la infancia y la adolescencia frente a la violencia. **Adjuntando certificados negativos del Registro Central de delincuentes sexuales del Ministerio de Justicia**, conforme a lo establecido en la disposición vigente. El personal es el siguiente:

D^a Dolores Martínez Fernández con D.N.I. nº [REDACTED] con domicilio en [REDACTED] NO CONSTA en la Base de Datos del registro Central de Delincuentes Sexuales y Trata de Seres Humanos adjuntando dicho certificado.

D^a Marina Arce Noguera con D.N.I. nº [REDACTED] con domicilio en [REDACTED] NO CONSTA en la Base de Datos del registro Central de Delincuentes Sexuales y Trata de Seres Humanos adjuntando dicho certificado.

Ayuntamiento de Pliego

pliego@pliego.org C/ Mayor, 2, Pliego 30176 (Murcia) Tfno 968 666 321 Fax: 968 666 507

Documento firmado por:	Cargo:	Fecha/hora:
ANTONIO HUESCAR PEREZ	ALCALDE	30/08/2022 14:30



Ayuntamiento de Pliego

D^a Ana Ortega Vergara con D.N.I. nº [REDACTED] con domicilio en [REDACTED]
[REDACTED] NO CONSTA en la Base de Datos del registro Central de Delincuentes Sexuales y Trata de Seres Humanos adjuntando dicho certificado.

D^a Inés Abellán Toledo con D.N.I. nº [REDACTED] con domicilio en [REDACTED]
[REDACTED] NO CONSTA en la Base de Datos del registro Central de Delincuentes Sexuales y Trata de Seres Humanos adjuntando dicho certificado.

D^a María Josefa Llamas Moreno con D.N.I. nº [REDACTED] con domicilio en [REDACTED]
[REDACTED] NO CONSTA en la Base de Datos del registro Central de Delincuentes Sexuales y Trata de Seres Humanos adjuntando dicho certificado.

Y así lo hago constar, a los efectos oportunos ante la Dirección General de Centros Educativos en Infraestructuras de la Consejería de Educación de la Región de Murcia, de incorporar la presente declaración al citado trámite.

EL ALCALDE-PRESIDENTE

Fdo.: Antonio Huéscar Pérez.

(Documento firmado digitalmente, en fecha al margen)

Excma. Sra. Consejera de Educación.

Consejería de Educación y Cultura
Dirección General de Centros Educativos e Infraestructuras
Edificio Administrativo Educación
Avda. Fama, 15. 30006, Murcia

Ayuntamiento de Pliego

pliego@pliego.org C/ Mayor, 2, Pliego 30176 (Murcia) Tfno 968 666 321 Fax: 968 666 507

Documento firmado por:	Cargo:	Fecha/hora:
ANTONIO HUESCAR PEREZ	ALCALDE	30/08/2022 14:30



MINISTERIO
DE JUSTICIA

REGISTRO CENTRAL DE DELINCUENTES SEXUALES Y
DE TRATA DE SERES HUMANOS

CERTIFICA:

Que, en el día de la fecha, consultada la Base de Datos del **Registro Central de Delinquentes Sexuales y de Trata de Seres Humanos**, **NO CONSTAN** antecedentes sexuales relativos a:

D./Dª ANA ORTEGA VERGARA , con NIF PERSONA FISICA [REDACTED]

Conforme a lo dispuesto en la Decisión Marco 2009/315/JAI del Consejo de 26 de febrero, relativa a la organización y al contenido del intercambio de información de los registros de antecedentes penales entre los Estados miembros, tratándose de ciudadanos **que ostenten exclusivamente la nacionalidad española**, el presente certificado incluye, en su caso, las condenas impuestas por otros Estados miembros de la Unión Europea, en los mismos términos en que tales condenas hayan sido notificadas, sin que exista necesariamente una equiparación entre los tipos delictivos del Estado de condena y los tipos delictivos nacionales.

A los efectos de trabajar o realizar actividades con menores, los ciudadanos extranjeros o que, además de la española, ostenten otra nacionalidad, deberán solicitar a las autoridades de su otro país de nacionalidad una certificación en la que se haga constar, en su caso, sus antecedentes penales por delitos de naturaleza sexual.

El presente certificado refleja la situación del titular interesado/a en la fecha de su expedición y se emite exclusivamente a efectos de **Trabajo y/o contacto habitual con menores**.

Madrid, a 20 de agosto de 2022



MINISTERIO
DE JUSTICIA

REGISTRO CENTRAL DE DELINCUENTES SEXUALES Y
DE TRATA DE SERES HUMANOS

CERTIFICA:

Que, en el día de la fecha, consultada la Base de Datos del **Registro Central de Delinquentes Sexuales y de Trata de Seres Humanos**, **NO CONSTAN** antecedentes sexuales relativos a:

D./Dª DOLORES MARTINEZ FERNANDEZ , con NIF PERSONA FISICA

Conforme a lo dispuesto en la Decisión Marco 2009/315/JAI del Consejo de 26 de febrero, relativa a la organización y al contenido del intercambio de información de los registros de antecedentes penales entre los Estados miembros, tratándose de ciudadanos **que ostenten exclusivamente la nacionalidad española**, el presente certificado incluye, en su caso, las condenas impuestas por otros Estados miembros de la Unión Europea, en los mismos términos en que tales condenas hayan sido notificadas, sin que exista necesariamente una equiparación entre los tipos delictivos del Estado de condena y los tipos delictivos nacionales.

A los efectos de trabajar o realizar actividades con menores, los ciudadanos extranjeros o que, además de la española, ostenten otra nacionalidad, deberán solicitar a las autoridades de su otro país de nacionalidad una certificación en la que se haga constar, en su caso, sus antecedentes penales por delitos de naturaleza sexual.

El presente certificado refleja la situación del titular interesado/a en la fecha de su expedición y se emite exclusivamente a efectos de **Trabajo y/o contacto habitual con menores**.

Madrid, a 23 de agosto de 2022



MINISTERIO
DE JUSTICIA

REGISTRO CENTRAL DE DELINCUENTES SEXUALES Y
DE TRATA DE SERES HUMANOS

CERTIFICA:

Que, en el día de la fecha, consultada la Base de Datos del **Registro Central de Delinquentes Sexuales y de Trata de Seres Humanos**, **NO CONSTAN** antecedentes sexuales relativos a:

D./Dª INES ABELLAN TOLEDO , con NIF PERSONA FISICA

Conforme a lo dispuesto en la Decisión Marco 2009/315/JAI del Consejo de 26 de febrero, relativa a la organización y al contenido del intercambio de información de los registros de antecedentes penales entre los Estados miembros, tratándose de ciudadanos **que ostenten exclusivamente la nacionalidad española**, el presente certificado incluye, en su caso, las condenas impuestas por otros Estados miembros de la Unión Europea, en los mismos términos en que tales condenas hayan sido notificadas, sin que exista necesariamente una equiparación entre los tipos delictivos del Estado de condena y los tipos delictivos nacionales.

A los efectos de trabajar o realizar actividades con menores, los ciudadanos extranjeros o que, además de la española, ostenten otra nacionalidad, deberán solicitar a las autoridades de su otro país de nacionalidad una certificación en la que se haga constar, en su caso, sus antecedentes penales por delitos de naturaleza sexual.

El presente certificado refleja la situación del titular interesado/a en la fecha de su expedición y se emite exclusivamente a efectos de **Trabajo y/o contacto habitual con menores**.

Madrid, a 22 de agosto de 2022



MINISTERIO
DE JUSTICIA

**REGISTRO CENTRAL DE
DELINCUENTES SEXUALES Y DE
TRATA DE SERES HUMANOS**

Puede verificar este documento en <https://sede.mjusticia.gob.es> Código Seguro de Verificación SD
Juego de caracteres del Código Seguro de Verificación: AE

CERTIFICA:

Que, en el día de la fecha, consultada la Base de Datos del Registro Central de Delinquentes Sexuales y Trata de Seres Humanos, **NO CONSTA** información penal relativa a:

D./Dª MARIA JOSEFA LLAMAS MORENO con NIF nº [REDACTED]

Conforme a lo dispuesto en la Decisión Marco 2009/315/JAI del Consejo de 26 de febrero, relativa a la organización y al contenido del intercambio de información de los registros de antecedentes penales entre los Estados miembros, tratándose de ciudadanos **que ostenten exclusivamente la nacionalidad española**, el presente certificado incluye, en su caso, las condenas impuestas por otros Estados miembros de la Unión Europea, en los mismos términos en que tales condenas hayan sido notificadas, sin que exista necesariamente una equiparación entre los tipos delictivos del Estado de condena y los tipos delictivos nacionales.

A los efectos de trabajar o realizar actividades con menores, los ciudadanos extranjeros o que, además de la española, ostenten otra nacionalidad, deberán solicitar a las autoridades de su otro país de nacionalidad una certificación en la que se haga constar, en su caso, sus antecedentes penales por delitos de naturaleza sexual.

El presente certificado refleja la situación del titular interesado/a en la fecha de su expedición.

Murcia a 6 de junio de 2022

Documento firmado electrónicamente

Página 1 de 1
Ref: 00015267734/2022



MINISTERIO
DE JUSTICIA

**REGISTRO CENTRAL DE
DELINCUENTES SEXUALES Y DE
TRATA DE SERES HUMANOS**

Puede verificar este documento en <https://sede.mjusticia.gob.es> Código Seguro de Verificación SD
Juego de caracteres del Código Seguro de Verificación: AE

CERTIFICA:

Que, en el día de la fecha, consultada la Base de Datos del Registro Central de Delinquentes Sexuales y Trata de Seres Humanos, **NO CONSTA** información penal relativa a:

D./Dª MARINA ARCE NOGUERA con NIF nº [REDACTED]

Conforme a lo dispuesto en la Decisión Marco 2009/315/JAI del Consejo de 26 de febrero, relativa a la organización y al contenido del intercambio de información de los registros de antecedentes penales entre los Estados miembros, tratándose de ciudadanos **que ostenten exclusivamente la nacionalidad española**, el presente certificado incluye, en su caso, las condenas impuestas por otros Estados miembros de la Unión Europea, en los mismos términos en que tales condenas hayan sido notificadas, sin que exista necesariamente una equiparación entre los tipos delictivos del Estado de condena y los tipos delictivos nacionales.

A los efectos de trabajar o realizar actividades con menores, los ciudadanos extranjeros o que, además de la española, ostenten otra nacionalidad, deberán solicitar a las autoridades de su otro país de nacionalidad una certificación en la que se haga constar, en su caso, sus antecedentes penales por delitos de naturaleza sexual.

El presente certificado refleja la situación del titular interesado/a en la fecha de su expedición.

Madrid a 30 de mayo de 2022

Documento firmado electrónicamente

Página 1 de 1
Ref: 00015209105/2022



Ayuntamiento de Pliego

COMPROMISO DE APORTACIÓN

D. Antonio Huéscar Pérez, con D.N.I nº [REDACTED] Alcalde-Presidente del Ayuntamiento de Pliego con C.I.F. nº P3003200G, en representación del mismo y de conformidad con el escrito de inicio de solicitud notificación recibida de fecha 19 de mayo de 2022 **para la tramitación del procedimiento de creación de las Escuelas Municipales de Educación Infantil procedentes de CAI de titulación municipal.**

DECLARA RESPONSABLEMENTE:

Que, ante la Dirección General de Centros Educativos e Infraestructuras de la Consejería de Educación de la Región de Murcia, **adquiero el compromiso de aportar:**

- 1. La relación del personal que dispondrá el centro, con indicación de sus titulaciones y justificación documental antes del inicio de la actividad educativa.**
- 2. Declaración responsable de que todo el personal que presta servicio en el centro, de conformidad con lo establecido en el artículo 57 de la Ley Orgánica 8/2021, de 4 de junio, de protección integral a la infancia y la adolescencia frente a la violencia, cumple con el requisito previsto en dicho artículo, extremo que han acreditado con certificación negativa del Registro Central de delincuentes sexuales**

Y así lo hago constar, a los efectos oportunos ante la Dirección General de Centros Educativos e Infraestructuras de la Consejería de Educación de la Región de Murcia, de incorporar el presente compromiso al citado expediente.

Pliego, a fecha al día

El Alcalde- Presidente

Fdo: Antonio Huéscar Pérez

FIRMADO ELECTRÓNICAMENTE

Excma. Sra. Consejera de Educación.

Ayuntamiento de Pliego

pliego@pliego.org C/ Mayor, 2, Pliego. 30176 Murcia. Tfno. 968 666 321. Fax: 968 6666507



DON MARCOS ORTUÑO SOTO, SECRETARIO DEL CONSEJO DE GOBIERNO DE LA COMUNIDAD AUTÓNOMA DE LA REGIÓN DE MURCIA.

CERTIFICO: Según resulta del borrador del acta de la sesión celebrada el día cinco de octubre de dos mil veintitrés, a propuesta del Consejero de Educación, Formación Profesional y Empleo, el Consejo de Gobierno aprueba Decreto por el que se crea la Escuela Municipal de Educación Infantil “Pequeñitos Pasos” de Pliego (Murcia).

Y para que conste y a los procedentes efectos, expido, firmo y sello la presente en Murcia a la fecha de la firma electrónica recogida al margen.

ORTUÑO SOTO, MARCOS 05/10/2023 11:48:13

Esta es una copia auténtica imprimible de un documento electrónico administrativo archivado por la Comunidad Autónoma de Murcia, según artículo 27.2.c) de la Ley 39/2015. Los firmantes y las fechas de firma se muestran en los recuadros. Su autenticidad puede ser contrastada accediendo a la siguiente dirección: <https://sede.carm.es/verificardocumentos> e introduciendo el código seguro de verificación (CSV).