



**Región de Murcia**  
Consejería de Presidencia,  
Turismo, Cultura y Deportes

**DOÑA MARÍA DEL VALLE MIGUÉLEZ SANTIAGO, SECRETARIA, POR SUSTITUCIÓN, DEL CONSEJO DE GOBIERNO DE LA COMUNIDAD AUTÓNOMA DE LA REGIÓN DE MURCIA.**

**CERTIFICO:** Según resulta del borrador del acta de la sesión celebrada el día uno de diciembre de dos mil veintidós, a propuesta del Consejero de Fomento e Infraestructuras, el Consejo de Gobierno aprueba el Decreto por el que se establecen las normas especiales reguladoras de la concesión directa al Ayuntamiento de Fuente Álamo, de una ayuda al amparo del Programa 1 “Ayudas destinadas a las actuaciones de rehabilitación a nivel de barrio” del Real Decreto 853/2021, de 5 de octubre, por el que se regulan los Programas de ayudas en materia de rehabilitación residencial y vivienda social del Plan de Recuperación, Transformación y Resiliencia, Financiado por la Unión Europea – NEXTGENERATIONEU.

**Y para que conste y a los procedentes efectos, expido, firmo y sello la presente en Murcia a la fecha de la firma electrónica recogida al margen.**

01/12/2022 12:34:02

MIGUÉLEZ SANTIAGO, M<sup>ª</sup> DEL VALLE

Esta es una copia auténtica imprimible de un documento electrónico administrativo archivado por la Comunidad Autónoma de Murcia, según artículo 27.3.c) de la Ley 39/2015. Los firmantes y las fechas de firma se muestran en los recuadros. Su autenticidad puede ser contrastada accediendo a la siguiente dirección: <https://sede.carm.es/verificardocumentos> e introduciendo el código seguro de verificación



**Extracto de documentos del proyecto de Decreto por el que se establecen las normas especiales reguladoras de la concesión directa al Ayuntamiento de Fuente Álamo, de una ayuda al amparo del Programa 1 “Ayudas destinadas a las actuaciones de rehabilitación a nivel de barrio” del Real Decreto 853/2021, de 5 de octubre, por el que se regulan los Programas de ayudas en materia de rehabilitación residencial y vivienda social del Plan de Recuperación, Transformación y Resiliencia.**

1. Propuesta al Consejo de Gobierno y Decreto
2. Informe del Servicio Jurídico de la Secretaría General.
3. Documento contable R
4. Propuesta del Director General de Vivienda
5. Memoria económica.
6. Informe de la Dirección General de Vivienda.
7. Acuerdo Comisión Bilateral



## AL CONSEJO DE GOBIERNO

Para dar respuesta a escala europea a la crisis económica, social y sanitaria provocada por la COVID-19, la Unión Europea ha puesto en marcha el Mecanismo de Recuperación y Resiliencia que financia el Plan de Recuperación, Transformación y Resiliencia de España (en adelante PRTR).

El PRTR incluye un Componente 2, Plan de Rehabilitación de vivienda y regeneración urbana, de impulso de las actuaciones de rehabilitación y mejora del parque edificatorio en ámbitos urbanos y rurales, y una inversión C02.I01 destinada al «Programa de rehabilitación para la recuperación económica y social en entornos residenciales».

En ese marco, el Real Decreto 853/2021, de 5 de octubre, regula los programas de ayuda en materia de rehabilitación residencial y vivienda social del PRTR, entre los que se encuentra el destinado a las actuaciones de rehabilitación a nivel de barrio al objeto de financiar, en ámbitos de actuación delimitados en los municipios denominados Entornos Residenciales de Rehabilitación Programada (ERRP), obras de rehabilitación en edificios de uso predominante residencial y viviendas; actuaciones de urbanización o reurbanización de espacios públicos, complementarias al desarrollo de las actuaciones de mejora de la eficiencia energética en los edificios residenciales, y la prestación de servicios de oficina de rehabilitación tipo «ventanilla única» para facilitar la gestión y desarrollo de las actuaciones programadas en el ERRP.

El programa apoya los siguientes objetivos nacionales, establecidos en el anexo a la Decisión de Ejecución del Consejo (CID, en sus siglas en inglés), de 16 de junio de 2021, relativa a la aprobación de la evaluación del plan de recuperación y resiliencia de España (PRTR):

a) Objetivo Nº 27 del CID: finalización de las actuaciones de renovación de viviendas, con un ahorro medio de al menos un 30 % de energía primaria (231.000 actuaciones de renovación en, al menos, 160.000 viviendas únicas), el cuarto trimestre de 2023.

b) Objetivo Nº 28 del CID: Hectáreas en zonas o barrios renovadas, con un ahorro medio de al menos un 30 % de energía primaria (600 Ha), el segundo trimestre de 2026.

c) Objetivo Nº 29 del CID: finalización de las actuaciones de renovación de viviendas, con un ahorro medio de al menos un 30 % de energía primaria (510.000 actuaciones de renovación en, al menos, 355.000 viviendas únicas), el segundo trimestre de 2026.

El Real Decreto 853/2021, ya citado, determina que el impulso de este programa corresponde a una administración pública y por tanto requiere de un acuerdo de la comisión bilateral de seguimiento (en adelante ACB) suscrito por el Ministerio de Transportes, Movilidad y Agenda Urbana (en adelante MITMA), la Comunidad Autónoma de la Región de Murcia y el Ayuntamiento en cuyo término municipal se ubique el ERRP.

En este contexto, con fecha 14 de noviembre de 2022, se ha suscrito el correspondiente ACB para la realización y financiación de las actuaciones del ERRP de “Fuente Álamo y Pedanías”.



La Comunidad Autónoma, en cuanto beneficiaria de los fondos, puede conceder de forma directa las ayudas contempladas (ayudas en forma de subvención) de acuerdo al artículo 22.2.c) de la Ley 38/2003, de 17 de noviembre, General de Subvenciones, por concurrir razones de interés social y económico.

En el ámbito de los principios de cooperación y coordinación entre las Administraciones públicas y en el interés de acercar la gestión de estas ayudas al nivel de gobernanza más próximo a sus destinatarios últimos, el decreto establece un modelo de concesión basado en la colaboración con el Ayuntamiento a fin de que éste pueda desarrollar su tramitación y efectuar la gestión de los fondos, con arreglo al régimen jurídico determinado en el Real Decreto 853/2021, regulador de las ayudas y en las instrucciones y directrices emanadas del MITMA.

La Comunidad Autónoma de la Región de Murcia tiene la competencia exclusiva en materia de vivienda, de acuerdo con el Estatuto de Autonomía de la Región de Murcia, aprobado por Ley Orgánica 4/1982, de 9 de junio.

Corresponde a la Consejería de Fomento e Infraestructuras la propuesta y ejecución de la política del Gobierno en dicha materia, de conformidad con el Decreto del Presidente nº 11/2022, de 12 de mayo, de reorganización de la Administración Regional.

A la vista de lo expuesto, en aplicación del artículo 23 de la Ley 7/2005, de 18 de noviembre, de Subvenciones de la Comunidad Autónoma de la Región de Murcia, se elabora el presente decreto cuyo objeto es regular las normas especiales de otorgamiento de la ayuda, en forma de subvención, al Ayuntamiento de Fuente Álamo, de acuerdo a la financiación y actuaciones aprobadas en el ACB, de 14 de noviembre de 2022, por un importe máximo de **195.249,74 euros**.

De acuerdo con lo anterior y en virtud de lo dispuesto en el artículo 23.2 de la Ley 7/2005 de 18 de noviembre, de Subvenciones de la Comunidad Autónoma de la Región de Murcia, se eleva la siguiente

## PROPUESTA DE ACUERDO

Aprobar el Decreto por el que se establecen las normas especiales reguladoras de la concesión directa al Ayuntamiento de Fuente Álamo, de una ayuda al amparo del Programa 1 “Ayudas destinadas a las actuaciones de rehabilitación a nivel de barrio” del Real Decreto 853/2021, de 5 de octubre, por el que se regulan los Programas de ayudas en materia de rehabilitación residencial y vivienda social del Plan de Recuperación, Transformación y Resiliencia, Financiado por la Unión Europea – NEXTGENERATIONEU, cuyo texto se acompaña.

EL CONSEJERO DE FOMENTO E INFRAESTRUCTURAS  
José Ramón Díez de Revenga Albacete  
(Documento firmado electrónicamente al margen)



**Decreto nº \_\_\_\_\_ 2022, por el que se establecen las normas especiales reguladoras de la concesión directa al Ayuntamiento de Fuente Álamo de una ayuda al amparo del Programa 1 “Ayudas destinadas a las actuaciones de rehabilitación a nivel de barrio” del Real Decreto 853/2021, de 5 de octubre, por el que se regulan los Programas de ayudas en materia de rehabilitación residencial y vivienda social del Plan de Recuperación, Transformación y Resiliencia. FINANCIADO POR LA UNIÓN EUROPEA – NEXTGENERATIONEU.**

Para dar respuesta a escala europea a la crisis económica, social y sanitaria provocada por la COVID-19, la Unión Europea ha puesto en marcha el Mecanismo de Recuperación y Resiliencia (MRR) cuyo marco legal recoge el Reglamento (UE) 2021/241 del Parlamento Europeo y del Consejo, de 12 de febrero, «Reglamento del MRR».

El anterior Mecanismo, financia el Plan de Recuperación, Transformación y Resiliencia de España (en adelante PRTR) que incluye un Componente 2, Plan de Rehabilitación de vivienda y regeneración urbana, de impulso de las actuaciones de rehabilitación y mejora del parque edificatorio en ámbitos urbanos y rurales.

Con la finalidad de activar la demanda de una rehabilitación energética significativa y de alta calidad en los edificios de tipología residencial y viviendas unifamiliares ya existentes, el Real Decreto 853/2021, de 5 de octubre, por el que se regulan, con naturaleza de bases, los programas en materia de rehabilitación residencial y vivienda social del Plan de Recuperación, Transformación y Resiliencia, recoge entre sus programas de ayudas, el destinado a las actuaciones de rehabilitación a nivel de barrio.

El objeto de este programa es la financiación, en ámbitos de actuación delimitados en los municipios denominados Entornos Residenciales de Rehabilitación Programada (ERRP), de obras de rehabilitación en edificios de uso predominante residencial y viviendas; de actuaciones de urbanización o reurbanización de espacios públicos, complementarias al desarrollo de las actuaciones de mejora de la eficiencia energética en los edificios residenciales, y la prestación de servicios de oficina de rehabilitación tipo «ventanilla única» para facilitar la gestión y el desarrollo de las actuaciones programadas en el ERRP.

El programa apoya los siguientes objetivos nacionales, establecidos en el anexo a la Decisión de Ejecución del Consejo (CID, en sus siglas en inglés), de



16 de junio de 2021, relativa a la aprobación de la evaluación del plan de recuperación y resiliencia de España (PRTR):

a) Objetivo N° 27 del CID: finalización de las actuaciones de renovación de viviendas, con un ahorro medio de al menos un 30 % de energía primaria (231.000 actuaciones de renovación en, al menos, 160.000 viviendas únicas), el cuarto trimestre de 2023.

b) Objetivo N° 28 del CID: Hectáreas en zonas o barrios renovadas, con un ahorro medio de al menos un 30 % de energía primaria (600 Ha), el segundo trimestre de 2026.

c) Objetivo N° 29 del CID: finalización de las actuaciones de renovación de viviendas, con un ahorro medio de al menos un 30 % de energía primaria (510.000 actuaciones de renovación en, al menos, 355.000 viviendas únicas), el segundo trimestre de 2026.

Asimismo, su ejecución permitirá a la Comunidad Autónoma de la Región de Murcia cumplir, a 30 de noviembre de 2023, con los objetivos regionales de compromiso de ayudas, fijados en el artículo 5 del Real Decreto 853/2021, de 5 de octubre, de finalización de las actuaciones de renovación de 4.702 viviendas únicas, con un ahorro medio de, al menos, un 30 % de energía primaria.

El Real Decreto 853/2021, ya citado, determina que el impulso de este programa corresponde a una administración pública y por tanto requiere de un acuerdo de la comisión bilateral de seguimiento (en adelante ACB) suscrito por el Ministerio de Transportes, Movilidad y Agenda Urbana (en adelante MITMA), la Comunidad Autónoma de la Región de Murcia y el Ayuntamiento en cuyo término municipal se ubique el ERRP.

En este contexto, con fecha 14 de noviembre de 2022, se suscribe el correspondiente ACB para la realización y financiación de las actuaciones del ERRP del ayuntamiento de Fuente Álamo.

En el marco de la cooperación y coordinación entre las Administraciones públicas y en el interés de acercar la gestión al nivel de gobernanza más próximo a sus destinatarios últimos, este decreto establece un modelo de concesión de las ayudas basado en la colaboración con los ayuntamientos a fin de que puedan desarrollar su tramitación y efectuar la gestión de los fondos, con arreglo al régimen jurídico determinado en el Real Decreto 853/2021, de 5 de octubre regulador de las ayudas y en las instrucciones y directrices emanadas del MITMA, en tanto órgano decisor.



Consecuentemente, en cumplimiento de lo establecido en el artículo 22.2.c) de la Ley 38/2003, de 17 de noviembre, General de Subvenciones y en el artículo 23.2 de la Ley 7/2005, de 18 de noviembre, de Subvenciones de la Comunidad Autónoma de la Región de Murcia; en el marco de la financiación y actuaciones aprobadas en el ACB, de 14 de noviembre de 2022 ya citado, se elabora el presente decreto cuyo objeto es regular las normas especiales para la concesión de la ayuda para la gestión del Entorno Residencial de Rehabilitación Programada (ERRP) correspondiente al ayuntamiento de Fuente Álamo, en tanto beneficiario directo y destinatario último de las mismas.

El Estatuto de Autonomía de la Región de Murcia, aprobado por Ley Orgánica 4/1982, de 9 de junio, otorga a la Comunidad Autónoma, en su artículo 10, competencia exclusiva en materia vivienda.

El Decreto del Presidente nº 11/2022, de 12 de mayo, de reorganización de la Administración Regional, atribuye a la Consejería de Fomento e Infraestructuras la propuesta y ejecución de la política del Gobierno en dicha materia.

A la vista de lo anterior, a propuesta del Consejero de Fomento e Infraestructuras, previa deliberación del Consejo de Gobierno en su reunión del día \_\_\_\_\_ de 2022, de conformidad con el artículo 23.2 de Ley 7/2005, de 18 de noviembre, de Subvenciones de la Comunidad Autónoma de la Región de Murcia,

## DISPONGO

### Artículo 1. *Objeto.*

1. El presente decreto establece las normas especiales reguladoras de la concesión directa de una ayuda al ayuntamiento de Fuente Álamo (en adelante el Ayuntamiento) para la gestión y financiación de las actuaciones recogidas en el Entorno de Rehabilitación Residencial Programada (en adelante ERRP) de su municipio.

2. De acuerdo a lo previsto en el Acuerdo de Comisión Bilateral (en adelante ACB) suscrito, el 14 de noviembre de 2022, por el Ministerio de Transportes, Movilidad y Agenda Urbana (en adelante MITMA), la Comunidad Autónoma de la Región de Murcia y el Ayuntamiento, al amparo del Programa 1 “Ayudas destinadas a las actuaciones de Rehabilitación a nivel de barrio” del Real Decreto 853/2021, de 5 de octubre, por el que se regulan los programas en materia de rehabilitación residencial y vivienda social del Plan de Recuperación,





Transformación y Resiliencia, la ayuda tiene como objeto la contribución a la financiación de:

a) Obras de rehabilitación en edificios de uso predominante residencial y viviendas, incluidas las unifamiliares en el ERRP “Fuente Álamo y Pedanías”.

b) Prestación de servicios de oficina de rehabilitación para facilitar la gestión y el desarrollo de las actuaciones programadas en el citado ERRP.

**Artículo 2. Régimen Jurídico.**

La ayuda regulada en este decreto tiene naturaleza de subvención y se registrará, además de por lo establecido en el mismo; por lo dispuesto en el ACB, de 14 de noviembre de 2022; en el Real Decreto 853/2021, de 5 de octubre; en la Ley 38/2003, de 17 de noviembre, General de Subvenciones y su normativa de desarrollo; en la Ley 7/2005, de 18 de noviembre, de Subvenciones de la Comunidad Autónoma de la Región de Murcia; en el Reglamento (UE) 2021/241 del Parlamento Europeo y del Consejo, de 12 de febrero, por el que se establece el Mecanismo de Recuperación y Resiliencia «Reglamento del MRR» y demás disposiciones que articulen el MRR y el Plan de Recuperación, Transformación y Resiliencia (PRTR) así como lo estipulado en las restantes normas, de ámbito nacional o europeo, que pudieran resultar aplicables.

**Artículo 3. Crédito presupuestario.**

1. El gasto total asignado para la concesión y pago de la ayuda es de 195.249,74 euros, financiado íntegramente con fondos procedentes de la Administración General del Estado con origen en el Mecanismo de Recuperación y Resiliencia (Reglamento UE 2021/24, de 12 de febrero) nextgeneration EU conforme a lo siguiente:

| Ayuntamiento/CIF         | Cuantía €  | Partida presupuestaria Presupuestos Generales CARM 2022 | Proyecto | Fuente de financiación   |
|--------------------------|------------|---|----------|--|
| Fuente Álamo / P3002100J | 195.249,74 | 14.02.00.431A.766.99                                    | 50127    | 08 0209 0201.00<br>MRR. Programa de rehabilitación de viviendas para la recuperación económica y social en entornos residenciales. |

2. Esta financiación está contenida en el crédito transferido por el Ministerio de Transportes, Movilidad y Agenda Urbana, en el marco financiero establecido por el Real Decreto 853/2021, de 5 de octubre, y en la resolución de







la Ministra de Transportes, Movilidad y Agenda Urbana, de 26 de octubre de 2021.

Si durante la vigencia del ACB se produjera un incremento del crédito disponible en el estado de gastos del presupuesto como consecuencia de una generación o incorporación de crédito financiada con ingresos finalistas procedentes del Estado, el órgano gestor podrá disponer la ampliación del gasto, referido en el número 1 de este artículo, en la misma aplicación presupuestaria y previa tramitación del correspondiente expediente de gasto adicional.

#### Artículo 4. *Personas beneficiarias y destinatarias últimas de la ayuda.*

1. El Ayuntamiento será beneficiario de la ayuda destinada a la financiación de las actuaciones de rehabilitación de edificios y viviendas del ERRP “Fuente Álamo y Pedanías”. En este caso otorgará el importe de cada una de las ayudas que corresponda a cada persona destinataria última mediante la publicación de la correspondiente convocatoria de acuerdo a lo previsto en este decreto.

2. El Ayuntamiento, en tanto responsable de la ejecución, será el destinatario último de la ayuda destinada a la financiación de la prestación de servicios de oficina de rehabilitación en el ámbito del citado ERRP.

#### Artículo 5. *Cuantía de las ayudas y gastos subvencionables.*

En el ámbito de cada una de las actuaciones desarrolladas en el ERRP “Fuente Álamo y Pedanías”, la cuantía máxima de las ayudas que correspondan a las personas destinatarias últimas, así como los gastos susceptibles de subvención, se determinará de acuerdo a lo establecido en el artículo 15 del Real Decreto 853/2021, de 5 de octubre.

#### Artículo 6. *Procedimiento de concesión.*

1. La ayuda de financiación del ERRP, se concederá de forma directa al Ayuntamiento, al amparo de lo dispuesto en el artículo 22.2.c) de la Ley 38/2003, de 17 de noviembre, General de Subvenciones y en el artículo 23.2 de la Ley 7/2005, de 18 de noviembre, de Subvenciones de la Comunidad Autónoma de la Región de Murcia.

2. La concesión y pago de la ayuda se instrumentará mediante orden de la persona titular de la Consejería competente en materia de vivienda en la que se especificaran los correspondientes compromisos y condiciones. El pago de la ayuda se podrá realizar de forma anticipada como financiación necesaria para poder llevar a cabo las actuaciones previstas en el ERRP.



En todo caso, para las actuaciones de rehabilitación de edificios y viviendas del entorno “Fuente Álamo y Pedanías”, el Ayuntamiento, como beneficiario, tramitará y resolverá el procedimiento de concesión y pago de las ayudas correspondientes a las personas destinatarias últimas a través de la correspondiente convocatoria pública que deberá ajustarse a lo establecido en el régimen jurídico regulador de las mismas, en particular lo recogido en el capítulo II del RD 853/2021, de 5 de octubre que regula el programa de “Ayudas destinadas a las actuaciones de rehabilitación a nivel de barrio”.

#### Artículo 7. *Obligaciones de las personas beneficiarias y destinatarias últimas.*

1. El Ayuntamiento como beneficiario directo de las ayudas deberá cumplir las siguientes obligaciones:

a) Afectar los fondos que reciba procedentes del crédito previsto en este decreto a la financiación de las actuaciones contempladas en el ACB, de 14 de noviembre de 2022, en conformidad a los términos de dicho acuerdo, a lo regulado en este decreto y a lo previsto en la correspondiente orden de concesión de la ayuda.

b) Ejecutar y mantener una adecuada pista de auditoría de la ejecución del gasto, los respectivos objetivos, hitos e indicadores que fije la correspondiente orden de concesión de la ayuda para la correcta ejecución de los fondos, estableciendo los mecanismos y procedimientos de justificación, seguimiento y control necesarios para tal fin.

A este respecto se deberá llevar un sistema de contabilidad diferenciado o un código contable adecuado para las transacciones relacionadas con las operaciones en los términos exigidos por la contabilidad pública.

c) Suministrar, en los plazos y términos que se establezcan, la información periódica, incluida la contable, necesaria para el seguimiento, control y evaluación de la ejecución de las actuaciones del ERRP de conformidad con la normativa nacional y comunitaria, incluyendo, en su caso, la implantación de sistemas informáticos de uso compartido con la administración regional.

En particular, se suministrarán los datos en las plantillas Excel del programa 1 para su procesado en el sistema de subvenciones directas puesto en marcha por el MITMA de acuerdo al correspondiente Manual de Usuario y al diccionario del programa remitido por el mencionado Ministerio.

d) Convocar en el ámbito del ERRP las ayudas destinadas a la rehabilitación de edificios y viviendas de cuya gestión no se responsabilice, publicando la correspondiente convocatoria en la Base de Datos Nacional de



Subvenciones, en su calidad de Sistema Nacional de Publicidad de Subvenciones y Ayudas Públicas.

En la convocatoria se indicará el porcentaje al que se contribuiría respecto al etiquetado climático y medioambiental, que en el ámbito del Programa 1 del Real Decreto 853/2021, es el siguiente: un porcentaje de aportación del 100% a los objetivos climáticos y un 40% a los medioambientales.

A este respecto se estará a lo dispuesto en la disposición adicional primera del Decreto-ley 1/2021, de 6 de mayo, de Reactivación económica y social tras el impacto del COVID-19 en el área de vivienda e infraestructuras, en lo que concierne a los proyectos u obras de rehabilitación de viviendas o edificios que requieran de autorizaciones, licencias o informes del organismo municipal, a efectos de su tramitación urgente en el plazo máximo de un mes desde la recepción del expediente completo.

e) Garantizar el pleno cumplimiento del principio de «no causar un perjuicio significativo al medio ambiente» (principio do no significant harm - DNSH) de acuerdo con lo previsto en el Plan de Recuperación, Transformación y Resiliencia (PRTR), poniendo en marcha los mecanismos de verificación del cumplimiento de dicho principio y medidas correctoras para asegurar su implementación.

f) Cumplir con los requisitos que figuran en el Manual de Imagen del Programa, disponible en la web del Ministerio de Transportes, Movilidad y Agenda Urbana (<http://www.mitma.es>) en toda referencia en cualquier medio de difusión a la actuación objeto de la ayuda, así como con lo establecido en medidas de publicidad en el Reglamento (UE) 2021/241 del Parlamento Europeo y del Consejo de 12 de febrero de 2021 por el que se establece el Mecanismo de Recuperación y Resiliencia y en particular:

1º) Incluir, en todo caso, en la promoción, publicidad e información de las actuaciones financiadas con cargo a este programa y en la documentación facilitada a los destinatarios últimos, la imagen institucional del Gobierno de España - Ministerio de Transportes, Movilidad y Agenda Urbana, de la Unión Europea y del Plan de Recuperación, Transformación y Resiliencia y de la Comunidad Autónoma de la Región de Murcia.

2º) Comprobar que los destinatarios últimos hacen mención del origen de esta financiación y velar por darle visibilidad.



g) Ejecutar y justificar las actuaciones en el plazo que se determine en la correspondiente orden de concesión y, en cualquier caso, no más tarde del 30 de junio de 2026.

h) Conservar los documentos justificativos de la actuación realizada y de la aplicación de los fondos recibidos en tanto puedan ser objeto de las actuaciones de comprobación y control. La disponibilidad de los documentos se ajustará a lo dispuesto en el artículo 132 del Reglamento (UE) 2018/1046 del Parlamento Europeo y del Consejo, de 18 de julio de 2018, sobre las normas financieras aplicables al presupuesto general de la Unión y en su caso a la normativa nacional o europea que adicionalmente regule esta materia.

i) Cumplir con la normativa europea y nacional que le resulte aplicable, y en particular, con las obligaciones que se derivan del cumplimiento del Reglamento del MRR, con la normativa reguladora de las Ayudas de Estado e igualmente con el resto de normativa europea y nacional aplicable, en especial, las medidas relativas a evitar fraude, corrupción, conflicto de intereses o doble financiación.

En protección de los intereses financieros de la Unión deberá disponer de un «Plan de medidas antifraude» que le permita garantizar y declarar que, en su respectivo ámbito de actuación, los fondos correspondientes se han utilizado de conformidad con las normas aplicables, en particular, en lo que se refiere a la prevención, detección y corrección del fraude, la corrupción y los conflictos de intereses, según lo establecido en la Orden HFP/1030/2021, de 29 de septiembre, por la que se configura el sistema de gestión del PRTR.

j) Someterse a las actuaciones de comprobación que lleve a cabo el órgano concedente, por sí o por terceros designados al efecto, así como a cualesquiera otras actividades de verificación y control financiero que puedan realizar los órganos competentes, aportando cuanta información les sea requerida en el ejercicio de dichas actuaciones.

Al tratarse de un programa de ayuda desarrollado en el marco del MRR, el Ayuntamiento estará sujeto a los controles llevados a cabo por los organismos europeos: Comisión Europea, Oficina de Lucha contra el Fraude, Tribunal de Cuentas Europeo y Fiscalía Europea.

k) No incurrir en alguna de las circunstancias previstas en el artículo 13.2 de la Ley 38/2003, de 17 de noviembre.

l) Incluir en las resoluciones de concesión de las ayudas mención expresa de estar financiadas con cargo a fondos europeos del PRTR con la colaboración



del Gobierno de España y de la Comunidad Autónoma de la Región de Murcia, de conformidad con la normativa nacional y europea, en concreto, con el artículo 34 del Reglamento del MRR, que indica que “Los perceptores de fondos de la Unión harán mención del origen de esta financiación y velarán por darle visibilidad, incluido, cuando proceda, mediante el emblema de la Unión y una declaración de financiación adecuada que indique «financiado por la Unión Europea - NextGenerationEU», en particular cuando promuevan las acciones y sus resultados, facilitando información coherente, efectiva y proporcionada dirigida a múltiples destinatarios, incluidos los medios de comunicación y el público”.

2. El Ayuntamiento en tanto destinatario último de las ayudas destinadas a la financiación de la oficina de rehabilitación del ERRP “Fuente Álamo y Pedanías” debe cumplir, además, las siguientes obligaciones:

a) Las licitaciones que estén vinculadas a las actuaciones objeto de ayuda, deberán publicarse en la Plataforma de Contratación del Sector Público, de acuerdo con lo previsto en la normativa aplicable. Así mismo, cuando se trate de contratos subvencionados sujetos a regulación armonizada, en el sentido definido por el artículo 23 de la Ley 9/2017, además de publicarse en la Plataforma de Contratos del Sector Público, resultará de aplicación, con carácter general y siempre de acuerdo a las particularidades de dichas licitaciones, lo previsto en la Ley 9/2017, de 8 de noviembre, de Contratos del Sector Público, por la que se transponen al ordenamiento jurídico español las Directivas del Parlamento Europeo y del Consejo 2014/23/UE y 2014/24/UE, de 26 de febrero de 2014.

b) Comunicar, tan pronto como se conozca este hecho, al órgano competente para la concesión de la ayuda la obtención de otras subvenciones, ayudas, ingresos o recursos que financien la actividad subvencionada, así como cualquier modificación de las condiciones que puedan motivar o hubieran motivado tal reconocimiento y que pudiera determinar la pérdida sobrevenida del derecho a la ayuda. La no comunicación será causa suficiente para el inicio de un expediente de reintegro de las cantidades que pudieran haberse cobrado indebidamente.

c) Autorizar la cesión de datos cuando sea necesario, así como a aportar todas las declaraciones responsables que se exijan para la gestión de las ayudas, conforme a la normativa nacional y europea, en cumplimiento de las obligaciones exigibles en el marco del Plan de Recuperación, Transformación y Resiliencia y el Reglamento (UE) 2021/241. Al ser un programa de ayuda





desarrollado en el marco del MRR estará obligado al registro de sus datos en una base de datos única propuesta por el estado español.

d) Mantener un registro y conservar los documentos justificativos, los datos estadísticos y demás documentación concerniente a la financiación, así como los registros y documentos en formato electrónico, durante un período de cinco años a partir del pago del saldo o, a falta de dicho pago, de la actuación. Este período será de tres años si la financiación es de un importe inferior o igual a 60.000 EUR.

e) Destinar el importe íntegro de la ayuda al pago de las correspondientes actuaciones.

f) Asumir el compromiso de cumplimiento del apartado VI del CÓDIGO DE CONDUCTA EN MATERIA DE SUBVENCIONES Y AYUDAS PÚBLICAS DE LA REGIÓN DE MURCIA, aprobado por Acuerdo de Consejo de Gobierno de fecha 29 de diciembre de 2021, que se adjunta en el siguiente enlace: [Publicación número 380 del BORM número 23 de 29/01/2022](#)

3. El incumplimiento de cualquiera de las condiciones impuestas con motivo de la concesión de la ayuda, en cualquiera de los supuestos establecidos en el artículo 37 de la Ley 38/2003, de 17 de noviembre, General de Subvenciones, así como el incumplimiento de los hitos, objetivos, plazos, o cualquier otro aspecto de la normativa que esté vinculada al PRTR, será causa de inicio de procedimiento de reintegro de las cantidades percibidas y la exigencia del interés de demora, desde el momento del pago de la subvención, aplicándose el procedimiento de reintegro regulado en el capítulo II del título II de la Ley 38/2003, de 17 de noviembre, General de Subvenciones.

#### Artículo 8. *Régimen de Justificación.*

1. En el marco previsto en el artículo 30 de la Ley 38/2003 y concordantes y en el artículo 25 de la Ley 7/2005, el Ayuntamiento, está obligado a justificar ante el órgano concedente el cumplimiento de la finalidad y la aplicación material de los fondos percibidos en los términos que se establezcan en la orden de concesión de la ayuda sin perjuicio del sometimiento a la verificación contable que resulte pertinente. En todo caso:

a) Para las actuaciones que sean objeto de convocatoria, el Ayuntamiento será el órgano responsable de la verificación de la justificación de la actuación por parte de las personas destinatarias últimas de las ayudas en función de lo establecido en este decreto, en la orden de concesión de la ayuda y en su propia convocatoria, asumiendo las obligaciones allí establecidas.





b) Para la prestación de servicios de oficina de rehabilitación, deberá presentar:

1º) Memoria descriptiva de las actuaciones realizadas.

2º) Memoria económica de dichas actuaciones, incluyendo la documentación justificativa de los gastos elegibles efectivamente realizados y de las facturas que acreditan el destino de los fondos recibidos.

2. El plazo máximo de ejecución y justificación de las actuaciones será el establecido en la correspondiente orden de concesión.

#### Artículo 9. *Canales de comunicación del fraude.*

Cualquier persona que tenga conocimiento de hechos que pudieran ser constitutivos de fraude o irregularidad en relación con las actuaciones financiadas en el marco del presente decreto podrá poner dichos hechos en conocimiento:

a) Del Servicio Nacional de Coordinación Antifraude de la Intervención General de la Administración del Estado, por medios electrónicos a través del canal habilitado al efecto por dicho Servicio en la dirección: [snc@igae.hacienda.gob.es](mailto:snc@igae.hacienda.gob.es)

b) De la Unidad de control interno de MITMA por medios electrónicos, a través del canal habilitado al efecto por el Ministerio en su portal Web, o bien en su defecto, a la siguiente dirección postal (en sobre cerrado): Unidad de control interno, Subdirección General de Inspección de los Servicios y Atención al Ciudadano, MITMA, Pº de la Castellana 67, 28046 Madrid.

Disposición final única. *Eficacia y publicidad.*

El presente Decreto producirá sus efectos desde la fecha de su aprobación, sin perjuicio de su publicación en el Boletín Oficial de la Región de Murcia.



## INFORME JURÍDICO

ASUNTO: Proyecto de Decreto por el que se establecen las normas especiales reguladoras de la concesión directa al Ayuntamiento de Fuente Álamo de un ayuda al amparo del programa 1 del Real Decreto 853/2021 de 5 de octubre por el que se regulan los programas de en materia de rehabilitación residencial y vivienda social del Plan de Recuperación Transformación y Resiliencia, financiado por la Unión Europea

El Decreto arriba indicado tiene por objeto establecer las normas reguladoras de la concesión directa al Ayuntamiento de Fuente Álamo de una subvención de 195.249,74 euros con cargo a la partida 14.02.00.431A.766.99, de los Presupuestos Generales de la Comunidad Autónoma de la Región de Murcia para 2022, dentro del proyectos de gasto 50127, íntegramente financiada con crédito procedente de la Administración General del Estado con origen en el Mecanismo de Recuperación y Resiliencia, financiado por la Unión Europea (NEXTGENERATIONEU) . La subvención tienen por objeto la gestión y financiación de las actuaciones recogidas en *el Entorno Residencial de Rehabilitación Programada (ERRP)* del municipio de Fuente Álamo, en el marco de lo establecido en el programa 1 del Real Decreto 853/2021 de 5 de octubre, cuyo art. 16 prevé su concesión de forma directa en los supuestos del art. 22.2 de la Ley 38/2003, de 17 de noviembre, General de Subvenciones, cuando concurren las razones previstas en dicho artículo, que deberán ser justificadas, en cada caso, por la Comunidad Autónoma, debiendo además ser recogida expresamente en el acuerdo de la comisión bilateral de seguimiento la conveniencia del procedimiento de concesión directa. A tal efecto consta en el expediente el correspondiente Acuerdo de Comisión Bilateral firmado con fecha 14 de noviembre del año en curso entre esta Comunidad Autónoma y el Ministerio de Transportes, Movilidad y Agenda Urbana, con la participación del Ayuntamiento de Fuente Álamo, en el que consta la conveniencia de dicho procedimiento, y se define el *ERRP de "Fuente Álamo y pedanías"* en virtud de lo previsto en el art. 12 del referido Real Decreto 853/2021 de 5 de octubre.

Esta línea de subvenciones ha sido incluida en el Plan Estratégico de Subvenciones por Orden del Consejero de Fomento e Infraestructuras de fecha 2 de noviembre de 2022 y las razones de interés social y económico que justifican su concesión directa al amparo de lo establecido en el art.23 de la Ley 7/2005 de 18 de Noviembre de Subvenciones de la Comunidad Autónoma de la Región de Murcia, en relación con el art.22.c) de la ley 38/2003 General de Subvenciones, vienen acreditadas en el precitado Acuerdo de Comisión Bilateral, por ser la entidad local la idónea para impulsar la rehabilitación de las viviendas comprendidas dentro del



ámbito del ERRP, aproximando la gestión de las ayudas y actuaciones al nivel de gobernanza más cercano y aliviando las cargas o costes adicionales que dicha gestión pueda implicar.

El proyecto de Decreto propuesto va acompañado de la correspondiente memoria económica en la que se acredita que existe crédito adecuado, disponible y suficiente en la partida 14.02.00.431A.766.99, dentro del proyectos de gasto 50127, del presupuesto vigente, para financiar el gasto que comporta la concesión y pago de las subvenciones y se ajusta en su contenido al mínimo exigido en el art. 23 de la ley 7/2005 de 18 de Noviembre:

- a. Definición del objeto de la subvención, con indicación del carácter singular de la misma y razones que acreditan el interés público y social de su concesión.
- b. Régimen jurídico aplicable.
- c. Beneficiarios y cuantía máxima del importe de la subvención
- d. Procedimiento de concesión y régimen de justificación de la aplicación dada a la subvención por los beneficiarios.

En este caso la concesión de la subvención se instrumentará mediante orden, en la que se establecerán las condiciones y compromisos aplicables de conformidad con lo dispuesto en la ley 7/2005 de 18 de Noviembre

En consecuencia, este Servicio no encuentra inconveniente jurídico para la aprobación por Consejo de Gobierno del Decreto arriba indicado de acuerdo con lo dispuesto en el art. 23 de la ley 7/2005 de 18 de noviembre, de Subvenciones de la Región de Murcia.

Por todo lo expuesto, se informa favorablemente el expediente.

Técnico Responsable

Vº Bº Jefe del Servicio Jurídico

(Documento firmado electrónicamente al margen)

Fdo.- Asunción Estrán Martínez

Fdo.- Fernando Roca Guillamón



CARM C.A.R.M.

**R** RESERVA DEL GASTO

Presupuesto: 2022

Página: 1 de 1

|                 |        |  |
|-----------------|--------|--|
| Sección         | 14     | C. DE FOMENTO E INFRAESTRUCTURAS                   |
| Servicio        | 1402   | D.G. DE VIVIENDA                                   |
| Centro de Gasto | 140200 | C.N.S. D.G. DE VIVIENDA                            |
| Programa        | 431A   | PROMOC.Y REHABILIT.VIVIEN                          |
| Subconcepto     | 76699  | OTRAS ACT.MAT.ORD.TERR.URBAN.PATR.ARQUIT.Y VIVIEND |
| Fondo           |        |  |

|                 |  |
|-----------------|--|
| Cuenta P.G.C.P. |  |
|-----------------|--|

|                   |              |                                       |
|-------------------|--------------|---------------------------------------|
| Proyecto de Gasto | 050127220001 | AYT.FUENTE ALAMO ACT.REH.NIVEL BARRIO |
| Centro de Coste   |              |                                       |
| CPV               |              |                                       |

|                     |                   |                  |                    |
|---------------------|-------------------|------------------|--------------------|
| Exp. Administrativo | Reg. de Contratos | Reg. de Facturas | Certif. Inventario |
|                     |                   |                  |                    |

|                   |   |
|-------------------|---|
| Explicación gasto | C.D AYUNT.FUENTE ALAMO "AYUDA.REHAB B°"<br>OTRAS ACT.MAT.ORD.TERR.URBAN.PATR.ARQUIT.Y VIVIEND |
|-------------------|---|

|                 |  |
|-----------------|--|
| Perceptor       |  |
| Cesionario      |  |
| Cuenta Bancaria |  |

|                |  |
|----------------|--|
| Gasto elegible |  |
|----------------|--|

|                        |   |
|------------------------|---|
| Importe Original       | *****195.249,74*EUR CIENTO NOVENTA Y CINCO MIL DOSCIENTOS CUARENTA Y NUEVE con SETENTA Y CUATRO EURO      |
| Import. Complementario | *****0,00*EUR CERO EURO   |
| Importe Total          | *****195.249,74* EUR CIENTO NOVENTA Y CINCO MIL DOSCIENTOS CUARENTA Y NUEVE co<br>n SETENTA Y CUATRO EURO |

|  |  |
|--|--|
| <b>VALIDADO</b><br>AUXILIAR ADMINISTRATIVO/A | <b>CONTABILIZADO</b><br>JEFE/A SECCION GESTION ECONOMICA |
| ANA ESPIN MARTINEZ                           | EVA MARIA ANDREU MUÑOZ                                   |

|               |            |              |            |                   |            |           |            |
|---------------|------------|--------------|------------|-------------------|------------|-----------|------------|
| F. Preliminar | 23.11.2022 | F. Impresión | 24.11.2022 | F.Contabilización | 24.11.2022 | F.Factura | 00.00.0000 |
|---------------|------------|--------------|------------|-------------------|------------|-----------|------------|



**PROPUESTA DE APROBACIÓN AL CONSEJO DE GOBIERNO DEL PROYECTO DE DECRETO POR EL QUE SE ESTABLECEN LAS NORMAS ESPECIALES REGULADORAS DE LA CONCESIÓN DIRECTA AL AYUNTAMIENTO DE FUENTE ÁLAMO DE UNA AYUDA AL AMPARO DEL PROGRAMA “AYUDAS DESTINADAS A LAS ACTUACIONES DE REHABILITACIÓN A NIVEL DE BARRIO” DEL REAL DECRETO 853/2021, DE 5 DE OCTUBRE, POR EL QUE SE ESTABLECEN LAS BASES REGULADORAS DE LOS PROGRAMAS DE AYUDAS EN MATERIA DE REHABILITACIÓN RESIDENCIAL Y VIVIENDA SOCIAL DEL PLAN DE RECUPERACIÓN, TRANSFORMACIÓN Y RESILIENCIA.**

**FINANCIADO POR LA UNIÓN EUROPEA – NEXTGENERATIONEU.**

Para dar respuesta a escala europea a la crisis económica, social y sanitaria provocada por la COVID-19, la Unión Europea ha puesto en marcha el Mecanismo de Recuperación y Resiliencia que financia el Plan de Recuperación, Transformación y Resiliencia de España (en adelante PRTR).

El PRTR incluye un Componente 2, Plan de Rehabilitación de vivienda y regeneración urbana, de impulso de las actuaciones de rehabilitación y mejora del parque edificatorio en ámbitos urbanos y rurales, y una inversión C02.I01 destinada al «Programa de rehabilitación para la recuperación económica y social en entornos residenciales».

En ese marco, el Real Decreto 853/2021, de 5 de octubre, regula los programas de ayuda en materia de rehabilitación residencial y vivienda social del PRTR, entre los que se encuentra el destinado a las actuaciones de rehabilitación a nivel de barrio al objeto de financiar, en ámbitos de actuación delimitados en los municipios denominados Entornos Residenciales de Rehabilitación Programada (ERRP), obras de rehabilitación en edificios de uso predominante residencial y viviendas; actuaciones de urbanización o reurbanización de espacios públicos, complementarias al desarrollo de las actuaciones de mejora de la eficiencia energética en los edificios residenciales, y la prestación de servicios de oficina de rehabilitación tipo «ventanilla única» para facilitar la gestión y desarrollo de las actuaciones programadas en el ERRP.

El programa apoya los siguientes objetivos nacionales, establecidos en el anexo a la Decisión de Ejecución del Consejo (CID, en sus siglas en inglés), de 16 de junio de 2021, relativa a la aprobación de la evaluación del plan de recuperación y resiliencia de España (PRTR):

- a) Objetivo Nº 27 del CID: finalización de las actuaciones de renovación de viviendas, con un ahorro medio de al menos un 30 % de energía primaria (231.000 actuaciones de renovación en, al menos, 160.000 viviendas únicas), el cuarto trimestre de 2023.
- b) Objetivo Nº 28 del CID: Hectáreas en zonas o barrios renovadas, con un ahorro medio de al menos un 30 % de energía primaria (600 Ha), el segundo trimestre de 2026.
- c) Objetivo Nº 29 del CID: finalización de las actuaciones de renovación de viviendas, con un ahorro medio de al menos un 30 % de energía primaria (510.000 actuaciones de renovación en, al menos, 355.000 viviendas únicas), el segundo trimestre de 2026.

El Real Decreto 853/2021, ya citado, determina que el impulso de este programa corresponde a una administración pública y por tanto requiere de un acuerdo de la comisión bilateral de seguimiento (en adelante ACB) suscrito por el Ministerio de Transportes, Movilidad y Agenda Urbana (en adelante MITMA), la Comunidad Autónoma de la Región de Murcia y el Ayuntamiento en cuyo término municipal se ubique el ERRP.



En este contexto, con fecha 14 de noviembre de 2022, se ha suscrito el correspondiente ACB para la realización y financiación de las actuaciones del ERRP de “Fuente Álamo y Pedanías”.

La Comunidad Autónoma, en cuanto beneficiaria de los fondos, puede conceder de forma directa las ayudas contempladas (ayudas en forma de subvención) de acuerdo al artículo 22.2.c) de la Ley 38/2003, de 17 de noviembre, General de Subvenciones, por concurrir razones de interés social y económico.

En el ámbito de los principios de cooperación y coordinación entre las Administraciones públicas y en el interés de acercar la gestión al nivel de gobernanza más próximo a sus destinatarios últimos, el decreto establece un modelo de concesión de estas ayudas basado en la colaboración con el Ayuntamiento a fin de que éste pueda desarrollar su tramitación y efectuar la gestión de los fondos, con arreglo al régimen jurídico determinado en el Real Decreto 853/2021, regulador de las ayudas y en las instrucciones y directrices emanadas del MITMA.

La Comunidad Autónoma de la Región de Murcia tiene la competencia exclusiva en materia de vivienda, de acuerdo con el Estatuto de Autonomía de la Región de Murcia, aprobado por Ley Orgánica 4/1982, de 9 de junio.

Corresponde a la Consejería de Fomento e Infraestructuras la propuesta y ejecución de la política del Gobierno en dicha materia, de conformidad con el Decreto del Presidente nº 11/2022, de 12 de mayo, de reorganización de la Administración Regional.

Por su parte, el Decreto nº 175/2019, de 6 de septiembre de 2019, por el que se establecen los Órganos Directivos de la Consejería de Fomento e Infraestructuras, en su artículo 5, atribuye a la Dirección General de Vivienda, el ejercicio de las competencias asignadas a la Comunidad Autónoma de la Región de Murcia en materia de vivienda.

A la vista de lo expuesto, y en aplicación del artículo 23.2 de la Ley 7/2005, de 18 de noviembre, de Subvenciones de la Comunidad Autónoma de la Región de Murcia, se elabora el presente decreto cuyo objeto es regular las normas especiales de otorgamiento de la ayuda, en forma de subvención, al ayuntamiento de Fuente Álamo de acuerdo a la financiación y actuaciones aprobadas en el ACB, de 14 de noviembre de 2022, ya citado.

Siendo competente para su aprobación el Consejo de Gobierno, en virtud del artículo 23.2 de la Ley 7/2005, de 18 de noviembre, de Subvenciones de la Comunidad Autónoma de la Región de Murcia,

### PROPONGO

**PRIMERO.-** Aprobar el proyecto de decreto que se acompaña, regulador de las normas especiales de concesión directa de una ayuda en el marco del Programa de ayudas a la rehabilitación a nivel de barrio (RD 853/2021, de 5 de octubre) al Ayuntamiento de Fuente Álamo para la financiación de las actuaciones previstas en su ERRP de acuerdo a lo dispuesto en el Acuerdo de Comisión Bilateral, de 14 de noviembre de 2022, firmado entre la Comunidad Autónoma de la Región de Murcia, el Ministerio de Transportes, Movilidad y Agenda Urbana y el citado Ayuntamiento.

**SEGUNDO.-** Retener el gasto que comporta el citado proyecto decreto por un importe total de 195.249,74 euros, con cargo a la partida presupuestaria 14.02.00.431A.766.99 «Otras act. mat. ord. terr. urban. patr. archit. y vvda.» en el proyecto de gasto 50127 «Al Ayuntamiento de Fuente Álamo, para act. de reh. a nivel de barrio» financiados totalmente con fondos UE al amparo del





Reglamento del MRR (Mecanismo de Recuperación y Resiliencia, financiado por la Unión Europea-nextgenerationEU).

EL DIRECTOR GENERAL DE VIVIENDA  
(Documento firmado electrónicamente al margen)  
José Francisco Lajara Martínez

23/11/2021 15:12:08

LAJARA MARTINEZ, JOSE FRANCISCO

Esta es una copia auténtica imprimible de un documento electrónico administrativo archivado por la Comunidad Autónoma de Murcia, según artículo 27.3.c) de la Ley 39/2015. Los firmantes y las fechas de firma se muestran en los recuadros. Su autenticidad puede ser contrastada accediendo a la siguiente dirección: <https://sede.carm.es/verificardocumentos> e introduciendo el código seguro de verificación

**SR. CONSEJERO DE FOMENTO E INFRAESTRUCTURAS**





**MEMORIA ECONÓMICA DEL PROYECTO DE DECRETO POR EL QUE SE ESTABLECEN LAS NORMAS ESPECIALES REGULADORAS DE LA CONCESIÓN DIRECTA AL AYUNTAMIENTO DE FUENTE ÁLAMO DE UNA AYUDA AL AMPARO DEL PROGRAMA 1 “AYUDAS DESTINADAS A LAS ACTUACIONES DE REHABILITACIÓN A NIVEL DE BARRIO” DEL REAL DECRETO 853/2021, DE 5 DE OCTUBRE, POR EL QUE SE ESTABLECEN LAS BASES REGULADORAS DE LOS PROGRAMAS DE AYUDAS EN MATERIA DE REHABILITACIÓN RESIDENCIAL Y VIVIENDA SOCIAL DEL PLAN DE RECUPERACIÓN, TRANSFORMACIÓN Y RESILIENCIA. FINANCIADO POR LA UNIÓN EUROPEA – NEXTGENERATIONEU.**

La disposición adicional primera del Decreto Legislativo 1/1999, de 2 de diciembre, por el que se aprueba el Texto Refundido de la Ley de Hacienda de la Región de Murcia, establece que “Todo proyecto de ley, de disposición administrativa o de convenio, cuya aprobación y aplicación pudiera generar nuevas obligaciones económicas no previstas inicialmente en los Presupuestos de la Administración Pública Regional y de sus organismos autónomos, o una disminución de los ingresos inicialmente previstos, deberá documentarse con una memoria económica en la que se detallen las posibles repercusiones presupuestarias de su aplicación. La Dirección General de Presupuestos, Programación y Fondos Europeos emitirá informe preceptivo sobre estos proyectos”.

**I) REPERCUSIÓN PRESUPUESTARIA DE LA NORMA EN EL ESTADO DE GASTOS DEL PRESUPUESTO**

El proyecto de Decreto a que se refiere la presente memoria económica establece en su artículo 3 «Crédito presupuestario» lo siguiente:

*1. El gasto total asignado para la concesión y pago de la ayuda es de 195.249,74 euros, financiado íntegramente con fondos procedentes de la Administración General del Estado con origen en el Mecanismo de Recuperación y Resiliencia (Reglamento UE 2021/24, de 12 de febrero) nextgeneration EU conforme a lo siguiente:*

| Ayuntamiento/CIF         | Cuantía      | Partida presupuestaria | Proyecto | Fuente de financiación |
|--------------------------|--------------|------------------------|----------|------------------------|
| Fuente Álamo / P3002100J | 195.249,74 € | 14.02.00.431A.766.99   | 50127    | 08 0209 0201.00        |

*2. Esta financiación está contenida en el crédito transferido por el Ministerio de Transportes, Movilidad y Agenda Urbana, en el marco financiero establecido por el Real Decreto 853/2021, de 5 de octubre, y en la resolución de la Ministra de Transportes, Movilidad y Agenda Urbana, de 26 de octubre de 2021.*

*Si durante la vigencia del ACB se produjera un incremento del crédito disponible en el estado de gastos del presupuesto a consecuencia de una generación o incorporación de crédito financiada con ingresos finalistas procedentes del Estado, el órgano gestor podrá disponer la ampliación del gasto, referido en el número 1 de este artículo, en la misma aplicación presupuestaria y previa tramitación del correspondiente expediente de gasto adicional.”*

Este proyecto de Decreto contempla un gasto imputable al presupuesto del ejercicio 2022, con cargo íntegramente a fondos procedentes de la Administración General del Estado con origen en el Mecanismo de Recuperación y Resiliencia, por importe total de 195.249,74 euros, en relación con el programa 1 “Ayudas destinadas a las actuaciones de rehabilitación a nivel de barrio” regulado en el Real Decreto 853/2021, de 5 de octubre, por el que se regulan los programas de ayuda en materia de rehabilitación residencial y vivienda social del Plan de Recuperación, Transformación y Resiliencia





(BOE nº 239, de 08/10/2021), y visto el estado de ejecución del presupuesto del ejercicio corriente, ha quedado acreditado que, en la actualidad, existe dotación de crédito adecuado, disponible y suficiente por importe de 195.249,74 euros en la partida presupuestaria 14.02.00.431A.766.99 (OTRAS ACT. MAT. ORD. TERR. URBAN. PATR. ARQ. Y VVDA.), dentro del proyecto de gastos 50127 (AL AYUNTAMIENTO DE FUENTE ÁLAMO PARA ACT. DE REHAB. A NIVEL DE BARRIO), del estado de gastos del presupuesto del ejercicio 2022, para financiar el gasto que comporta el presente proyecto de Decreto.

## II) REPERCUSIÓN PRESUPUESTARIA DE LA NORMA EN EL ESTADO DE INGRESOS DEL PRESUPUESTO

El proyecto de Decreto por el que se establecen las normas especiales reguladoras de la concesión directa al Ayuntamiento de Fuente Álamo de una ayuda al amparo del Programa 1 “Ayudas destinadas a las actuaciones de rehabilitación a nivel de barrio” del Real Decreto 853/2021, de 5 de octubre, por el que se establecen las bases reguladoras de los programas de ayudas en materia de rehabilitación residencial y vivienda social del Plan de Recuperación, Transformación y Resiliencia, FINANCIADO POR LA UNIÓN EUROPEA – NEXTGENERATIONEU, y que es objeto de la presente memoria económica, no tiene ninguna repercusión en el estado de ingresos del presupuesto de la Administración Regional.

Lo que hago constar a efectos de lo previsto en la Disposición Adicional Primera del Decreto Legislativo 1/1999, de 2 de diciembre, por el que se aprueba el Texto Refundido de la Ley de Hacienda de la Región de Murcia, en la fecha y hora indicados al margen.

En Murcia, a fecha de la firma electrónica.

EL JEFE DE SECCIÓN DE GESTIÓN ADMINISTRATIVA Y PRESUPUESTARIA

Ángel García López

22/11/2021 13:22:30

GARCIA LOPEZ, ANGEL

Esta es una copia auténtica imprimible de un documento electrónico administrativo archivado por la Comunidad Autónoma de Murcia, según artículo 27.3.c) de la Ley 39/2015. Los firmantes y las fechas de firma se muestran en los recuadros. Su autenticidad puede ser contrastada accediendo a la siguiente dirección: <https://sede.carm.es/verificardocumentos> e introduciendo el código seguro de verificación



**INFORME RELATIVO AL DECRETO POR EL QUE SE ESTABLECEN LAS NORMAS ESPECIALES REGULADORAS DE LA CONCESIÓN DIRECTA AL AYUNTAMIENTO DE FUENTE ÁLAMO DE UNA AYUDA AL AMPARO DEL PROGRAMA 1 “AYUDAS DESTINADAS A LAS ACTUACIONES DE REHABILITACIÓN A NIVEL DE BARRIO” DEL REAL DECRETO 853/2021, DE 5 DE OCTUBRE, POR EL QUE SE ESTABLECEN LAS BASES REGULADORAS DE LOS PROGRAMAS DE AYUDAS EN MATERIA DE REHABILITACIÓN RESIDENCIAL Y VIVIENDA SOCIAL DEL PLAN DE RECUPERACIÓN, TRANSFORMACIÓN Y RESILIENCIA.**

**FINANCIADO POR LA UNIÓN EUROPEA – NEXTGENERATIONEU.**

**I.- CRITERIOS DE LEGALIDAD.**

Para dar respuesta a escala europea a la crisis económica, social y sanitaria provocada por la COVID-19, la Unión Europea ha puesto en marcha el Mecanismo de Recuperación y Resiliencia. Dicho mecanismo financia el Plan de Recuperación, Transformación y Resiliencia de España (en adelante PRTR).

El PRTR incluye un Componente 2, Plan de Rehabilitación de vivienda y regeneración urbana, de impulso de las actuaciones de rehabilitación y mejora del parque edificatorio en ámbitos urbanos y rurales y una inversión C02.I01 destinada al «Programa de rehabilitación para la recuperación económica y social en entornos residenciales».

En ese marco, el Real Decreto 853/2021, de 5 de octubre, regula los programas de ayuda en materia de rehabilitación residencial y vivienda social del PRTR, entre los que se encuentra el destinado a las actuaciones de rehabilitación a nivel de barrio.

El objeto de este programa es la financiación, en ámbitos de actuación delimitados en los municipios denominados Entornos Residenciales de Rehabilitación Programada (ERRP), de obras de rehabilitación en edificios de uso predominante residencial y viviendas; de actuaciones de urbanización o reurbanización de espacios públicos complementarias al desarrollo de las actuaciones de mejora de la eficiencia energética en los edificios residenciales y la prestación de servicios de oficina de rehabilitación, tipo «ventanilla única» para facilitar la gestión y el desarrollo de las actuaciones programadas en el ERRP.

El programa apoya los siguientes objetivos nacionales, establecidos en el anexo a la Decisión de Ejecución del Consejo (CID, en sus siglas en inglés), de 16 de junio de 2021, relativa a la aprobación de la evaluación del plan de recuperación y resiliencia de España (PRTR):

- a) Objetivo Nº 27 del CID: finalización de las actuaciones de renovación de viviendas, con un ahorro medio de al menos un 30 % de energía primaria (231.000 actuaciones de renovación en, al menos, 160.000 viviendas únicas), el cuarto trimestre de 2023.
- b) Objetivo Nº 28 del CID: Hectáreas en zonas o barrios renovadas, con un ahorro medio de al menos un 30 % de energía primaria (600 Ha), el segundo trimestre de 2026.
- c) Objetivo Nº 29 del CID: finalización de las actuaciones de renovación de viviendas, con un ahorro medio de al menos un 30 % de energía primaria (510.000 actuaciones de renovación en, al menos, 355.000 viviendas únicas), el segundo trimestre de 2026.

Por lo que respecta a estos objetivos es necesario tener presente que la ayuda financiera está vinculada a la consecución de esos resultados previamente acordados con España.

En este contexto, a la Comunidad Autónoma de la Región de Murcia le ha sido fijado el siguiente objetivo a medio plazo, como condición necesaria al mantenimiento y recepción de fondos:

|   |            |
|---|------------|
| Comunidad Autónoma de la Región de Murcia | 30/11/2023 |
| Nº de actuaciones en viviendas únicas     | 4.702      |

El Real Decreto 853/2021, ya citado, determina que el impulso de este programa corresponde a una administración pública y por tanto requiere de un acuerdo de la comisión bilateral de seguimiento (en adelante ACB) suscrito por el Ministerio de Transportes, Movilidad y Agenda Urbana (en adelante MITMA), la Comunidad Autónoma de la Región de Murcia y el Ayuntamiento en cuyo término municipal se ubique el ERRP.

En este contexto, con fecha 14 de noviembre de 2022, se ha suscrito el correspondiente ACB para la realización y financiación de las actuaciones del ERRP de “Fuente Álamo y Pedanías”.

La Comunidad Autónoma de la Región de Murcia, en cuanto beneficiaria de los fondos, puede conceder de forma directa las ayudas contempladas (ayudas en forma de subvención) de acuerdo al artículo 22.2.c) de la Ley 38/2003, de 17 de noviembre, General de Subvenciones, por concurrir razones de interés social y económico.

En el ámbito de los principios de cooperación y coordinación entre las Administraciones públicas y en el interés de acercar la gestión de estas ayudas al nivel de gobernanza más próximo a sus destinatarios últimos, el decreto establece un modelo de concesión basado en la colaboración con el Ayuntamiento a fin de que pueda desarrollar su tramitación y efectuar la gestión de los fondos con arreglo al régimen jurídico determinado en el Real Decreto 853/2021, regulador de las ayudas y en las instrucciones y directrices emanadas del MITMA, en tanto órgano decisor.

A la vista de lo expuesto, y en aplicación del artículo 23 de la Ley 7/2005, de 18 de noviembre, de Subvenciones de la Comunidad Autónoma de la Región de Murcia, se elabora el decreto que se acompaña a este informe cuyo objeto es regular las normas especiales de otorgamiento de la ayuda, en forma de subvención, al ayuntamiento de Fuente Álamo de acuerdo a la financiación y actuaciones aprobadas en el ACB, 14 de noviembre de 2022 ya citado.

## II. - CUESTIONES COMPETENCIALES.

La Comunidad Autónoma de la Región de Murcia tiene la competencia exclusiva en materia de vivienda, de acuerdo con el Estatuto de Autonomía de la Región de Murcia, aprobado por Ley Orgánica 4/1982, de 9 de junio.

De conformidad con el Decreto del Presidente nº 11/2022, de 12 de mayo, de reorganización de la Administración Regional, corresponde a la Consejería de Fomento e Infraestructuras la propuesta y ejecución de la política del Gobierno en dicha materia.

Por su parte, el Decreto n.º 175/2019, de 6 de septiembre de 2019, por el que se establecen los Órganos Directivos de la Consejería de Fomento e Infraestructuras, en su artículo 5, atribuye a la Dirección General de Vivienda, el ejercicio de las competencias asignadas a la Comunidad Autónoma de la Región de Murcia en materia de vivienda.

### III.- CRITERIOS ECONÓMICOS Y PRESUPUESTARIOS (MEMORIA ECONÓMICA).

De acuerdo a lo previsto en la Disposición adicional primera “Repercusiones presupuestarias de disposiciones legales y reglamentarias” del Decreto Legislativo 1/1999, de 2 de diciembre, por el que se aprueba el Texto Refundido de la Ley de Hacienda de la Región de Murcia, que determina que:

*En la tramitación de todo proyecto de disposición legal o reglamentaria de la Administración Pública de la Comunidad Autónoma de la Región de Murcia, cuya aprobación y aplicación pudiera generar mayores obligaciones económicas o una disminución de los ingresos, en el presente o en futuros ejercicios, respecto a los previstos inicialmente en los presupuestos del ejercicio corriente, se deberán valorar sus repercusiones y efectos, y la misma se supeditará de forma estricta al cumplimiento de las exigencias de los principios de estabilidad presupuestaria y sostenibilidad financiera.*

[...]

*Dichos proyectos deberán documentarse con una memoria económica en la que se detallen las repercusiones presupuestarias de su aplicación, así como las fuentes de financiación y medidas que permitan corregir los citados incrementos de gastos o disminuciones de ingresos.*

Esta línea de ayudas se financia totalmente con fondos UE al amparo del Reglamento del MRR (Mecanismo de Recuperación y Resiliencia, financiado por la Unión Europea-nextgenerationEU) cuya cuantía ha sido ya transferida a la CARM en virtud de la Resolución de la Ministra de Transportes, Movilidad y Agenda Urbana, de 16 de octubre de 2021, aceptada por el Consejo de Gobierno mediante acuerdo de 13 de noviembre de 2021.

Habida cuenta de lo anterior, se acompaña al expediente la correspondiente memoria económica.

ASESORA JURÍDICA  
Florentina Verdú Marquina  
(Documento firmado electrónicamente al margen)

21/11/2021 13:04:14

VERDÚ MARQUINA, FLORENTINA

Esta es una copia auténtica imprimible de un documento electrónico administrativo archivado por la Comunidad Autónoma de Murcia, según artículo 27.3.c) de la Ley 39/2015. Los firmantes y las fechas de firma se muestran en los recuadros. Su autenticidad puede ser contrastada accediendo a la siguiente dirección: <https://sede.carm.es/verificardocumentos> e introduciendo el código seguro de verificación



# ACUERDO N.º 03 DE LA COMISIÓN BILATERAL, CELEBRADA EL 5 DE OCTUBRE DE 2022, RELATIVO AL ENTORNO RESIDENCIAL DE REHABILITACIÓN PROGRAMADA DE “FUENTE ÁLAMO Y PEDANÍAS”, EN EL MUNICIPIO DE FUENTE ÁLAMO, EN RELACIÓN CON LA EJECUCIÓN DE LOS PROGRAMAS DE AYUDA EN MATERIA DE REHABILITACIÓN RESIDENCIAL Y VIVIENDA SOCIAL DEL PLAN DE RECUPERACIÓN, TRANSFORMACIÓN Y RESILIENCIA - FINANCIADO POR LA UNIÓN EUROPEA – NEXTGENERATIONEU EN LA COMUNIDAD AUTÓNOMA DE LA REGIÓN DE MURCIA

5 de octubre de 2022

## REUNIDOS TELEMÁTICAMENTE

Por el Ministerio de Transportes, Movilidad y Agenda Urbana, D. Francisco Javier Martín Ramiro, director general de Vivienda y Suelo, en virtud del Real Decreto 355/2020, de 11 de febrero, por el que se dispone su nombramiento, y en calidad de presidente de la Comisión Bilateral de Seguimiento, al amparo de lo establecido en el artículo 71.3 del Real Decreto 853/2021, de 5 de octubre, por el que se regulan los programas de ayuda en materia de rehabilitación residencial y vivienda social del Plan de Recuperación, Transformación y Resiliencia.

Por la Comunidad Autónoma de la Región de Murcia, D. José Francisco Lajara Martínez, en calidad de director general de Vivienda, en virtud del Decreto 235/2019, de 6 de septiembre, por el que se dispone su nombramiento, que actúa al amparo de lo establecido en el artículo 71.3 del referido Real Decreto 853/2021.

Por el Ayuntamiento de Fuente Álamo, D<sup>a</sup>. Juana María Martínez García, en calidad de alcaldesa, según acuerdo adoptado en el Pleno Extraordinario de 15 de junio de 2019, que actúa al amparo de lo establecido en el artículo 2.2 del referido Real Decreto 853/2021.

## MANIFIESTAN

1. Que el citado Real Decreto 853/2021 regula, entre otras ayudas, las relativas al “Programa de ayuda a las actuaciones de rehabilitación a nivel de barrio” del Plan de Recuperación, Transformación y Resiliencia - financiado por la Unión Europea – NextGenerationEU, que tiene por objeto la financiación de la realización conjunta de obras y actuaciones de rehabilitación en edificios de uso predominante residencial y viviendas, incluidas las viviendas unifamiliares y de urbanización o reurbanización de espacios públicos dentro de ámbitos de actuación denominados Entornos Residenciales de Rehabilitación Programada (ERRP), previamente delimitados en municipios de cualquier tamaño de población.
2. Que el Ministerio de Transportes, Movilidad y Agenda Urbana ha transferido a la Comunidad Autónoma de la Región de Murcia, mediante la resolución de transferencia de fecha 26 de octubre de 2021, la cantidad de 33.827.890,00 €, correspondiente a la Inversión C02.I01 “Programa de rehabilitación para la recuperación económica y social en entornos residenciales”.
3. Que, en conformidad con lo dispuesto en el art. 10.a del RD 853/2021, el ayuntamiento de Fuente Álamo ha delimitado el ERRP mediante Acuerdo de la Junta de Gobierno Local de 30 de marzo de 2022. Consecuentemente, la Comunidad Autónoma de la Región de Murcia ha solicitado la financiación de las actuaciones en el Entorno Residencial de Rehabilitación Programada (ERRP) de “Fuente Álamo y Pedanías”,

FIRMADO por : MARTINEZ GARCIA, JUANA MARIA. ALCALDESA-PRESIDENTA. A fecha: 03/11/2022 01:40 PM  
 FIRMADO por : LAJARA MARTINEZ, JOSE FRANCISCO. DIRECTOR GENERAL DE VIVIENDA. A fecha: 03/11/2022 02:54 PM  
 FIRMADO por : MARTIN RAMIRO, FRANCISCO JAVIER. DIRECTOR GENERAL DE VIVIENDA Y SUELO. A fecha: 14/11/2022 12:12 PM  
 Total folios: 12 (1 de 12) - Código Seguro de Verificación: C5CC  
 Verificable en https://sede.mtma.gob.es

situados en el término municipal de Fuente Álamo, dentro del “Programa de ayuda a las actuaciones de rehabilitación a nivel de barrio”, conforme a lo establecido en el Real Decreto 853/2021.

4. Que la Comunidad Autónoma de la Región de Murcia, cumpliendo con lo establecido en el artículo 22.2 c) de la Ley General de Subvenciones 38/2003, de 17 de noviembre, concederá de forma directa las subvenciones al Ayuntamiento de Fuente Álamo por concurrir razones de interés social y económico, ya que es esta entidad local la idónea para impulsar la rehabilitación de las viviendas comprendidas dentro del ámbito del ERRP, aproximando la gestión de las ayudas y actuaciones al nivel de gobernanza más cercano a la ciudadanía y aliviando las cargas o costes adicionales que dicha gestión pueda implicar.
5. Que en la propuesta se contempla la creación de una oficina de rehabilitación que facilite la gestión y el desarrollo de las actuaciones programadas en el ERRP.
6. Que la Comunidad Autónoma de la Región de Murcia manifiesta que la actuación cumple con los requisitos establecidos en el Real Decreto 853/2021 y, en particular, con los establecidos en el artículo 10 del mismo, relativos a la delimitación territorial del área y a los límites de edificabilidad destinada al uso residencial de vivienda, y en el artículo 12, relativo al acuerdo para la gestión del ERRP.
7. Que las administraciones firmantes consideran necesaria la financiación de las actuaciones en el ámbito delimitado objeto del presente acuerdo, con el objetivo de potenciar la renovación de los edificios consiguiendo un ahorro mínimo de al menos un 30% de energía primaria no renovable.
8. Que el Ministerio de Transportes, Movilidad y Agenda Urbana y la Comunidad Autónoma de la Región de Murcia han establecido, mediante acuerdo de la Comisión Bilateral de Seguimiento de 10 de febrero de 2022, los criterios de vulnerabilidad a aplicar en el marco del “Programa de ayuda a las actuaciones de rehabilitación a nivel de barrio” (Programa 1), así como las cuantías máximas de ayuda correspondientes.

Analizados los antecedentes anteriormente expuestos, y de conformidad con el artículo 9 y siguientes, relativos al Programa de ayuda a las actuaciones de rehabilitación a nivel de barrio” del Real Decreto 853/2021, de 5 de octubre, se adoptan los siguientes acuerdos:

## ACUERDAN

### primero. Definición del ERRP que va a ser objeto de las ayudas.

En virtud de lo previsto en el artículo 12 del Real Decreto 853/2021, de 5 de octubre, mediante el presente acuerdo, se define el ERRP que va a ser objeto de subvención dentro del “Programa de ayuda a las actuaciones de rehabilitación a nivel de barrio” (Programa 1).

El ERRP de “Fuente Álamo y Pedanías” es un área discontinua, que cuenta en total con 10.622 viviendas, 5.128 edificios y 404,63 hectáreas. Estos edificios han quedado identificados mediante las referencias de calles y portales, en base a la delimitación cartográfica aportada por el Ayuntamiento de Fuente Álamo como parte de la documentación correspondiente.

Dentro del ámbito delimitado, y para el crédito destinado a esta primera anualidad financiada con cargo a la transferencia realizada por la Resolución de fecha 26 de octubre de 2021 mencionada anteriormente, se ha programado la rehabilitación de un número estimado de 27 viviendas que ocupan un total de 0,54 hectáreas, para lo que se ha previsto un coste total de la actuación de 405.633,08 € (incluido IVA), que coincide con la inversión subvencionable y que se desglosa en los siguientes conceptos:

FIRMADO por : MARTINEZ GARCIA, JUANA MARIA. ALCALDESA-PRESIDENTA. A fecha: 03/11/2022 01:40 PM  
 FIRMADO por : LAJARA MARTINEZ, JOSE FRANCISCO. DIRECTOR GENERAL DE VIVIENDA. A fecha: 03/11/2022 02:54 PM  
 FIRMADO por : MARTIN RAMIRO, FRANCISCO JAVIER. DIRECTOR GENERAL DE VIVIENDA Y SUELO. A fecha: 14/11/2022 12:12 PM  
 Total folios: 12 (2 de 12) - Código Seguro de Verificación: [REDACTED]  
 Verificable en: https://sede.mtma.gob.es

MINISTERIO DE TRANSPORTES, MOVILIDAD Y AGENDA URBANA



| Programa 1: Inversión subvencionable.                                       |                     |
|---|---------------------|
| Rehabilitación edificatoria<br>(Incluye 0,00 € para la retirada de amianto) | 384.033,08 €        |
| Regeneración urbana   | 0,00 €              |
| Oficina de Rehabilitación   | 21.600,00 €         |
| <b>TOTAL</b>  | <b>405.633,08 €</b> |

No se contemplan entre las actuaciones obras de urbanización, reurbanización o mejora del entorno físico.

### Segundo. Objetivos energéticos.

En la actuación de rehabilitación de los edificios que componen el ERRP objeto del presente acuerdo, se estima alcanzar una reducción del consumo de energía primaria no renovable de entre el 30% y el 45% en 19 viviendas y entre el 45% y el 60% en 8 viviendas.

### Tercero. Financiación de las actuaciones.

La financiación de las actuaciones se realizará conforme a lo establecido a continuación, fijándose las anualidades correspondientes a las distintas aportaciones.

Con cargo a los fondos transferidos por el Ministerio de Transportes, Movilidad y Agenda Urbana, mediante la resolución de transferencia de fecha 26 de octubre de 2021, se financiará dentro del "Programa de ayuda a las actuaciones de rehabilitación a nivel de barrio" (Programa 1), hasta un máximo de 195.249,74 € de los costes incluidos en la inversión subvencionable correspondiente a este programa, con el siguiente desglose:

|                             |                               |                     |
|-----------------------------|-------------------------------|---------------------|
| Rehabilitación edificatoria | Ayuda base                    | 173.649,74 €        |
|                             | Incremento por vulnerabilidad | 0,00 €              |
|                             | Retirada de amianto           | 0,00 €              |
| Regeneración urbana         |                               | 0,00 €              |
| Oficina de Rehabilitación   |                               | 21.600,00 €         |
| <b>TOTAL</b>                |                               | <b>195.249,74 €</b> |

El objeto de la subvención es la rehabilitación de edificios de viviendas del Barrio de "Fuente Álamo y Pedanías" de Fuente Álamo, de acuerdo con los requisitos exigidos en el Real Decreto 853/2021.

La cuantía final de la subvención se determinará en función del número de viviendas realmente rehabilitadas que cumplan el objeto de la subvención, siguiendo los criterios de cuantía máxima de ayuda y porcentaje máximo de subvención establecidos en el artículo 15 del Real Decreto 853/2021.

Los particulares aportarán la cantidad de 210.383,34 €, en función del grado de ejecución de las actuaciones previstas para el crédito de la anualidad de 2021.

La Comunidad Autónoma de la Región de Murcia certifica mediante la suscripción de este documento que el coste total de las actuaciones subvencionables, excluidos los tributos, no superará los costes medios de mercado que a tales actuaciones correspondan en esa Comunidad Autónoma.



#### Cuarto. Procedimiento de concesión de las ayudas correspondientes a este programa. Gestion del Programa

La concesión de las ayudas para actuaciones de rehabilitación del ERRP de “Fuente Álamo y Pedanías” se realizará mediante el procedimiento de concesión directa al Ayuntamiento de Fuente Álamo.

El Ayuntamiento facilitará la gestión y el desarrollo de las actuaciones programadas para la rehabilitación de los inmuebles que serán seleccionadas por convocatoria pública de concurrencia simple (por orden de llegada de la solicitud) y constituirá la oficina de rehabilitación mediante contratación de personal externo al Ayuntamiento.

#### Quinto. Compromiso de la Comunidad Autónoma.

La Comunidad Autónoma de la Región de Murcia se obliga a dar cumplimiento a todos los compromisos recogidos en el Real Decreto 853/2021, de 5 de octubre y, en particular, a verificar, previamente al abono completo de la subvención, la finalización completa de las actuaciones y el cumplimiento, por parte de los destinatarios últimos de las ayudas objeto de la subvención, de los requisitos establecidos en el referido Real decreto, recabando para ello la documentación acreditativa que sea necesaria.

Acepta, asimismo, todas las condiciones establecidas dentro del marco del Plan de Recuperación, Transformación y Resiliencia. Se compromete a suministrar al Ministerio de Transportes, Movilidad y Agenda Urbana, cualesquiera otros informes o documentos justificativos que, de acuerdo con la normativa europea o nacional, resulten exigibles en el marco del PRTR, así como el suministro de la información que le sea solicitada para dar cumplimiento al adecuado sistema de gestión y seguimiento del plan.

#### Sexto. Seguimiento del Acuerdo.

El seguimiento de las actuaciones recogidas en el presente acuerdo será efectuado por la Comisión Bilateral de Seguimiento, según lo previsto en el artículo 72 del Real Decreto 853/2021, del 5 de octubre, la Orden MFP/1030/2021, de 29 de septiembre, por la que se configura el sistema de gestión del PRTR, y la Orden MFP/1031/2021, de 29 de septiembre, por la que se establece el procedimiento y formato de la información a proporcionar por las Entidades del Sector Público Estatal, Autonómico y Local para el seguimiento del cumplimiento de hitos y objetivos y de ejecución presupuestaria y contable de las medidas de los componentes del Plan de Recuperación, Transformación y Resiliencia.

En perjuicio de lo anteriormente expuesto, el Ministerio de Transportes, Movilidad y Agenda Urbana podrá realizar las comprobaciones, visitas y actuaciones necesarias para verificar el estado de ejecución de las obras y actuaciones, así como el cumplimiento de los compromisos adquiridos en el presente acuerdo.

Asimismo, la Comisión Bilateral de Seguimiento podrá realizar las modificaciones en el presente acuerdo que resulten necesarias ante las eventualidades que pudieran producirse, a fin de asegurar el desarrollo de las actuaciones hasta su total ejecución, de conformidad con lo establecido en el artículo en el artículo 71.3 del Real Decreto 853/2021, de 5 de octubre. Entre dichas modificaciones, podrá acordarse el reajuste de la distribución que inicialmente se acuerde para este programa adaptándola a la demanda de cada tipo de ayuda, al objeto de optimizar la aplicación de los recursos disponibles, en el marco de lo dispuesto en dicho real decreto.

#### Séptimo. Duración del acuerdo.

La Comunidad Autónoma de la Región de Murcia y el Ayuntamiento ejecutor se comprometen a que las actuaciones objeto de financiación estén finalizadas antes del día 30 de junio de 2026 y a presentar la documentación acreditativa de la finalización de las actuaciones y del cumplimiento del objeto de la subvención al Ministerio de



Transportes, Movilidad y Agenda Urbana, con anterioridad al 31 de diciembre de 2026, en los términos de justificación establecidos en el RD para este programa.

Las obligaciones asumidas por las Partes en virtud del presente acuerdo sobrevivirán a los periodos indicados para la finalización y justificación de las actuaciones, con el fin de permitir, según sea necesario, el cumplimiento de compromisos y objetivos asumidos en el marco del Real Decreto 853/2021, de 5 de octubre, y del Plan de Recuperación, Transformación y Resiliencia (PRTR) y al objeto de cumplir con las metas fijadas por el Plan y el Real Decreto en los ámbitos de la rehabilitación residencial y construcción de vivienda social.

**Octavo. Anexos**

- Ficha resumen ERRP de “Fuente Álamo y Pedanías”.
- Planos con la delimitación de los inmuebles que constituyen cada ERRP.

En prueba de conformidad con cuanto antecede, los comparecientes lo firman en la fecha indicada.

EL DIRECTOR GENERAL DE VIVIENDA Y SUELO

EL DIRECTOR GENERAL DE VIVIENDA

D. FRANCISCO JAVIER MARTÍN RAMIRO

D. JOSÉ FRANCISCO LAJARA MARTÍNEZ

LA ALCALDESA DE FUENTE ÁLAMO

D<sup>a</sup>. JUANA MARÍA MARTÍNEZ GARCÍA

FIRMADO por : MARTINEZ GARCIA, JUANA MARIA. ALCALDESA-PRESIDENTA. A fecha: 03/11/2022 01:40 PM  
FIRMADO por : LAJARA MARTINEZ, JOSE FRANCISCO. DIRECTOR GENERAL DE VIVIENDA. A fecha: 03/11/2022 02:54 PM  
FIRMADO por : MARTIN RAMIRO, FRANCISCO JAVIER. DIRECTOR GENERAL DE VIVIENDA Y SUELO. A fecha: 14/11/2022 12:12 PM  
Total folios: 12 (5 de 12) - Código Seguro de Verificación: [REDACTED]C5CC  
Verificable en <https://sede.mtma.gob.es>



FICHA RESUMEN ERRP "Fuente Álamo y Pedanías. Fuente Álamo de Murcia."

1 IDENTIFICACIÓN ERRP

|                            |                         |
|----------------------------|-------------------------|
| Comunidad autónoma.        | REGIÓN_DE_MURCIA        |
| Provincia.                 | MURCIA                  |
| Municipio.                 | Fuente Álamo de Murcia  |
| Denominación ERRP.         | Fuente Álamo y Pedanías |
| Zona climática.            | C3                      |
| Procede de ARRU o similar. | NO                      |

2 DATOS GENERALES

| Datos básicos: | Respuesta | Comentarios |
|----------------|-----------|-------------|
|----------------|-----------|-------------|

El ámbito es continuo o discontinuo. Discontinuo

En caso de que el ámbito delimitado contenga más viviendas de las que se pretenden rehabilitar, por favor, rellene los datos a continuación; en caso contrario (que el ámbito solo contenga las viviendas que pretenden rehabilitar) pase directamente a la fila 16:

|  |        |  |
|--|--------|--|
| N.º total de hectáreas del ámbito.             | 404,63 |  |
| N.º total de edificios que componen el ámbito. | 5.128  |  |
| N.º total de viviendas que componen el ámbito. | 10.622 |  |

CONTINUACIÓN, COMPLETE LA INFORMACIÓN SOLO CON LOS DATOS DE LA ACTUACIÓN QUE SE PREVÉ REALIZAR:

|   |      |   |
|---|------|---|
| N.º de hectáreas del ámbito en las que se prevé actuar.   | 0,54 | Se estiman 200 m2 por vivienda rehabilitada |
| Por favor, siga las indicaciones indicadas por la DGVS para su delimitación. Las encuentra a la derecha, en la columna de parámetros. |      |   |
| N.º de edificios que se prevén rehabilitar.   | 21   |   |
| N.º de viviendas que componen el ámbito (indique sólo las que se estimen serán rehabilitadas):  | 27   |   |
| N.º de viviendas públicas que se prevén rehabilitar incluidas en el ámbito.   | 0    |   |
| N.º de viviendas privadas que se prevén rehabilitar incluidas en el ámbito.   | 27   |   |
| Superficie rasante de uso comercial u otros usos cuyos edificios participen en los costes de actuación de la actuación.               | 0,00 | Se desconoce                                |

3 Datos CID:

|  |    |  |
|--|----|--|
| Artículo 27. Del n.º de viviendas del ámbito que se pretenden rehabilitar, ¿cuántas se estiman que estarán finalizadas y justificadas a 30 de diciembre de 2023? | 27 |  |
| Artículo 29. Del n.º de viviendas del ámbito que se pretenden rehabilitar, ¿cuántas se estiman que estarán finalizadas y justificadas a 26 de junio de 2026?     | 52 |  |

4 Condiciones que se contemplan en el ámbito:

|   |    |  |
|---|----|--|
| Se contemplan actuaciones de accesibilidad, conservación y/o mantenimiento?     | SÍ | Se pueden realizar actuaciones de accesibilidad, conservación y mantenimiento. |
| Se contemplan actuaciones de urbanización, reurbanización y mejora del entorno? | NO |  |
| Se contemplan la creación de oficina de rehabilitación para el ERRP?            | SÍ |  |

5 Madurez de la actuación:

|  |      |  |
|--|------|--|
| Madurez de la intervención.  | Bajo |  |
| Madurez de la intervención es alto, indicar la fecha del inicio de las obras de las actuaciones justificables. | NA   |  |

6 Vulnerabilidad económica:

|  |            |  |
|--|------------|--|
| Se contempla ayuda complementaria por vulnerabilidad para los propietarios del ERRP?                               | NO         |  |
| Indicador de vulnerabilidad económica.   | No procede |  |
| Porcentaje estimado de propietarios perceptores de ayuda adicional por cumplimiento de criterio de vulnerabilidad. | NA         |  |

7 Prevención y control de la contaminación:

|  |    |  |
|--|----|--|
| ¿Hay presencia de amianto en los edificios del ámbito? | NO |  |
|--|----|--|

8 Procedimiento de concesión de ayuda:

|   |   |   |
|---|---|---|
| Descripción del procedimiento de concesión de las ayudas para el desarrollo de las actuaciones. | Se utilizan diferentes procedimientos de concesión de ayuda para las actuaciones de rehabilitación edificatoria, regeneración urbana y oficina de rehabilitación. | La CARM concederá de forma directa las subvenciones al Ayuntamiento. El Ayuntamiento gestionará las ayudas por convocatoria pública de concurrencia simple (por orden de llegada de la solicitud) y constituirá la oficina de rehabilitación mediante contratación de personal externo al Ayuntamiento. |
|---|---|---|

Si el procedimiento de concesión de ayudas es por "concesión directa" en alguna de las actuaciones, completar el texto con las razones que motivan el procedimiento de concesión directa, de acuerdo con el art. 22.2 de la LGS.

La Comunidad Autónoma de la Región de Murcia, cumpliendo con lo establecido en el artículo 22.2 c) de la Ley General de Subvenciones 38/2003, de 17 de noviembre, concederá de forma directa las subvenciones al Ayuntamiento por concurrir razones de interés social y económico, y como instrumento adecuado para conseguir un alto número de viviendas rehabilitadas, aproximando la gestión de las ayudas y actuaciones al nivel de gobernanza más cercano a la ciudadanía y aliviando las cargas o costes adicionales que dicha gestión pueda implicar.

FIRMADO por : MARTINEZ GARCIA, JUANA MARIA. ALCALDESA-PRESIDENTA. A fecha: 03/11/2022 01:40 PM  
 FIRMADO por : LAJARA MARTINEZ, JOSE FRANCISCO. DIRECTOR GENERAL DE VIVIENDA. A fecha: 03/11/2022 02:54 PM  
 FIRMADO por : RAMIRO, ERANCSO JAVIER. DIRECTOR GENERAL DE VIVIENDA Y SUELO. A fecha: 14/11/2022 16:20:22  
 Total folios: 22  
 Verificable en: https://sede.mta.es



| 2. CONDICIONES DEL ERRP  | Respuesta        | Comentarios   |
|--|------------------|---|
| <b>Requisitos del ERRP (art. 10 RD 853/2021):</b>  |                  |   |
| Se ha delimitado la zona o barrio territorialmente por acuerdo de la administración autonómica o local correspondiente.  | Sí               | Acuerdo por Junta de Gobierno   |
| Al menos un 50% de la superficie construida s/r (excluidas plantas bajas o inferiores destinadas a otros usos), existente dentro del ERRP o de la edificabilidad resultante según el planeamiento vigente, tiene como uso principal el residencial de vivienda.  | Sí               |   |
| <b>Documentación para la firma del acuerdo de gestión (art. 12 RD 853/2021):</b>   |                  |   |
| Se aporta delimitación cartográfica del ámbito (ERRP) en formato digital («shape») georreferenciado.   | Sí               | Se aporta archivo shape con la delimitación del ámbito.   |
| Existe relación que identifique inequívocamente todos los inmuebles incluidos en el ERRP sobre los que se va a actuar.   | Sí               | Se aporta listado completo de todos los edificios que integran el ERRP (referencias catastrales).                   |
| Se aporta memoria-programa incluyendo:   |                  |   |
| Diagnóstico sobre la situación demográfica, social, económica y ambiental.   | Sí               |   |
| Programa descriptivo de las actuaciones subvencionables, idoneidad técnica y formas de ejecución y gestión, así como programación temporal. Medidas complementarias propuestas sociales, económicas y ambientales, especificando las instituciones públicas y privadas implicadas y los compromisos establecidos para su puesta en marcha, desarrollo y seguimiento. | Sí               |   |
| Memoria de viabilidad técnica, que acredite su compatibilidad con la ordenación urbanística.   | Sí               |   |
| Memoria de viabilidad económica que analice la rentabilidad y el equilibrio beneficios-cargas derivadas de la actuación para los propietarios.   | Sí               |   |
| Memoria técnica en la que se identifiquen los objetivos energéticos y medioambientales de la puesta.   | Sí               |   |
| Plan de realojo temporal y retorno, en su caso, con indicación de los plazos y costes de los alojos y de las medidas sociales complementarias previstas para la población afectada.  | No procede       |   |
| Informe sobre criterios aplicados para la selección del ERRP (calidad técnica de la propuesta, eficiencia en el uso de recursos, carácter integral de las actuaciones, carácter estratégico y coherencia con la agenda urbana, mejora de la sostenibilidad, digitalización y/o mejora de procedimientos administrativos, etc.).                                      | Sí               |   |
| <b>OBJETIVOS DE AHORRO ENERGÉTICO</b>  | <b>Respuesta</b> | <b>Comentarios</b>  |
| Ahorro energético conseguido con la actuación. Señale con una X el ahorro estimado:  |                  |   |
| 0% ≤ ΔCep,nren < 45% (máx. subvención: 40%).   | X                | Estimamos que 19 viviendas van a alcanzar este ahorro   |
| 45% ≤ ΔCep,nren < 60% (máx. subvención: 65%).  | X                | Estimamos que 8 viviendas van a alcanzar este ahorro  |
| 60% ≤ ΔCep,nren < 75% (máx. subvención: 80%).  |                  |   |
| 75% ≤ ΔCep,nren < 90% (máx. subvención: 90%).  |                  |   |
| 90% ≤ ΔCep,nren < 100% (máx. subvención: 100%).  |                  |   |
| No procede, marque si se cumple el requisito de reducción demanda global calefacción y refrigeración:  |                  |   |
| Reducción de emisiones de CO <sub>2</sub> climáticas D y E: ≥ 35%.   | No procede       |   |
| Reducción de emisiones de CO <sub>2</sub> climáticas C: ≥ 25%.   | Sí               |   |
| Verificación de cumplimiento de requisitos de ahorro:  |                  |   |
| Verificación de requisitos de ahorro con protección histórica.   | No procede       |   |
| Verificación de requisitos de ahorro con protección histórica afirmativa, indique el n.º de edificios afectados por esta situación.  | NA               |   |
| <b>Medidas de las actuaciones:</b>   |                  |   |
| Mejora de la fachada.  | Sí               | Pueden mejorarse los muros de fachada, haciendo la ejecución desde el exterior para mejorar el aislamiento térmico. |
| Mejora de la cubierta.   | Sí               | Pueden mejorarse la cubierta, haciendo ejecución desde el exterior para mejorar el aislamiento térmico.             |
| Sustitución de ventanas y vidrios exteriores.  | Sí               | Pueden ser sustituidos por marcos de otros materiales y vidrios con mayor aislamiento térmico.                      |
| Sustitución del sistema de climatización (calefacción y/o refrigeración) por otra que no utilice combustible fósil.  | Sí               | Pueden ser sustituidos por sistemas inverter de alta eficiencia, sistemas de aerotermia, etc.                       |
| Sustitución del sistema de ACS por otro que no utilice combustible fósil.  | Sí               | Pueden instalarse paneles solares térmicos.   |
| Instalación de sistemas de generación de energía renovable.  | Sí               | Pueden instalarse paneles solares fotovoltaicos   |
| Instalación de sistemas de generación de energía renovable.  | Sí               | Cualquier actuación en la que se mejore la eficiencia energética de la vivienda                                     |
| <b>Verificación de requisitos económicos</b>   | <b>Respuesta</b> | <b>Comentarios</b>  |
| <b>Financiación de la actuación:</b>   |                  |   |
| Financiación de la actuación debe incluir el IVA de las actuaciones propuestas.  |                  |   |
| Verificación de requisitos económicos  |                  |   |
| Aportación solicitada al MITMA/NextG.:   |                  |   |
| El IVA CELDA SE COMPLETA DE FORMA AUTOMÁTICA cuando se rellene el apartado inferior, "Cuantía máxima de ayuda solicitada".   |                  |   |
| 195.249,74 €   |                  | 195.249,74 €  |
| Aportación fondos autonómicos:   | 0,00 €           | 0,00 €  |
| Aportación fondos municipales:   | 0,00 €           | 0,00 €  |
| Aportación de otras ayudas de ámbito nacional:   | 0,00 €           | 0,00 €  |
| Aportación de otras ayudas de fondos europeos:   | 0,00 €           | 0,00 €  |
| Aportación destinatarios últimos (propietarios):   |                  | 210.383,34 €  |
|  |                  | 210.383,34 €  |
|  |                  | Presupuesto total   |
|  |                  | 405.633,08 €  |



**Inversión subvencionable:**

Criterios para considerar la parte subvencionable del presupuesto total de las actuaciones propuestas para el ERRP.

|  |    |                     |
|--|----|---------------------|
| ¿Dentro del presupuesto de las actuaciones están incluidos sistemas de clima o ACS que utilizan combustible fósil? (Art. 3 del RD 853/2021).     | NO |                     |
| En caso afirmativo indique el presupuesto de la partida para el sistema con combustible fósil (IVA incluido).                                    | NA |                     |
| ¿Dentro del presupuesto de las actuaciones se ha incluido licencias, tasas, impuestos o tributos? (Art. 14 apt. 2 del RD 853/2021).              | NO |                     |
| En caso afirmativo indique el importe incluido en el presupuesto correspondiente a licencias, tasas, impuestos o tributos.                       | NA |                     |
| ¿El presupuesto de las actuaciones incluye IVA, o impuesto indirecto equivalente, susceptible de recuperación? (Art. 14 apt. 2 del RD 853/2021). | NO |                     |
| En caso afirmativo, indique el importe de IVA (o el impuesto indirecto equivalente) susceptible de recuperación.                                 | NA |                     |
| Atendiendo a la contestación de sus preguntas, la <b>INVERSIÓN SUBVENCIONABLE</b> debería coincidir con el valor que aparece a continuación:     |    | <b>405.633,08 €</b> |

Importe detallado de las actuaciones subvencionables.

Por favor, desglose ese valor según su objetivo en las celdas que aparecen a continuación:

|                              |                      |                     |
|------------------------------|----------------------|---------------------|
| Rehabilitación edificatoria: | Edificios:           | 384.033,08 €        |
|                              | Retirada de amianto: | 0,00 €              |
| Regeneración urbana:         |                      | 0,00 €              |
| Oficina de rehabilitación:   |                      | 21.600,00 €         |
| <b>SUMA TOTAL</b>            |                      | <b>405.633,08 €</b> |

La máxima de ayuda solicitada:

|                              |                            |                     |
|------------------------------|----------------------------|---------------------|
| Rehabilitación edificatoria: | Edificios:                 | 173.649,74 €        |
|                              | Retirada de amianto:       | 0,00 €              |
|                              | Incremento vulnerabilidad: | 0,00 €              |
| Regeneración urbana:         |                            | 0,00 €              |
| Oficina de rehabilitación:   |                            | 21.600,00 €         |
| <b>SUMA TOTAL</b>            |                            | <b>195.249,74 €</b> |

| IMPULSION DE REQUISITOS TRANSVERSALES   | Respuesta | Comentarios |
|---|-----------|-------------|
| La propuesta presentada cumplirá los siguientes requisitos transversales:   |           |             |
| Respeto de los hitos y objetivos CID.   | Sí        |             |
| Etiquetado verde y etiquetado digital.  | Sí        |             |
| Respeto de los principios DNSH (no causar perjuicio significativo al medio ambiente).                                   | Sí        |             |
| Existencia de mecanismos para la prevención, detección y corrección del fraude, la corrupción y los delitos de interés. | Sí        |             |
| Prevención de la doble financiación y la prevención de la doble financiación.   | Sí        |             |
| Verificación del perceptor final de los fondos.   | Sí        |             |
| Transparencia y publicidad.   | Sí        |             |

FIRMADO por : MARTINEZ GARCIA, JUANA MARIA. ALCALDESA-PRESIDENTA. A fecha: 03/11/2022 01:40 PM  
 FIRMADO por : LAJARA MARTINEZ, JOSE FRANCISCO. DIRECTOR GENERAL DE VIVIENDA. A fecha: 03/11/2022 02:54 PM  
 FIRMADO por : MARTIN RAMIRO, FRANCISCO-JAVIER. DIRECTOR GENERAL DE VIVIENDA Y SUELO. A fecha: 14/11/2022 12:12 PM  
 Verificable en https://sede.mtma.gob.es

MINISTERIO DE TRANSPORTES, MOVILIDAD Y AGENDA URBANA

# DELIMITACIÓN ERRP "FUENTE ÁLAMO Y PEDANÍAS". FUENTE ÁLAMO. DOCUMENTACIÓN GRÁFICA.



Localización del ERRP en el municipio de Fuente Álamo.



Localización del ERRP en el municipio de Fuente Álamo.

FIRMADO por : MARTINEZ GARCIA, JUANA MARIA. ALCALDESA-PRESIDENTA. A fecha: 03/11/2022 01:40 PM  
FIRMADO por : LAJARA MARTINEZ, JOSE FRANCISCO. DIRECTOR GENERAL DE VIVIENDA. A fecha: 03/11/2022 02:54 PM  
FIRMADO por : MARTIN RAMIRO, FRANCISCO JAVIER. DIRECTOR GENERAL DE VIVIENDA Y SUELO. A fecha: 14/11/2022 12:12 PM  
Total folios: 12 (9 de 12) - Código Seguro de Verificación: [REDACTED] C55C  
Verificable en <https://sede.mtma.gob.es>



FIRMADO por : MARTINEZ GARCIA, JUANA MARIA. ALCALDESA-PRESIDENTA. A fecha: 03/11/2022 01:40 PM  
FIRMADO por : LAJARA MARTINEZ, JOSE FRANCISCO. DIRECTOR GENERAL DE VIVIENDA. A fecha: 03/11/2022 02:54 PM  
FIRMADO por : MARTIN RAMIRO, FRANCISCO JAVIER. DIRECTOR GENERAL DE VIVIENDA Y SUELO. A fecha: 14/11/2022 12:12 PM  
Total folios: 12 (10 de 12) - Código Seguro de Verificación: CC5CC  
Verificable en <https://sede.mtma.gob.es>



Ámbito Fuente Álamo.

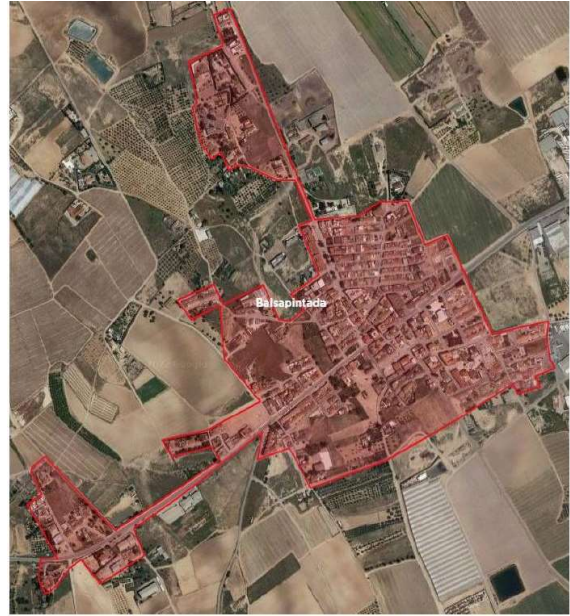

Ámbito Balsapintada.



Ámbito El Estrecho



Ámbito Las Palas





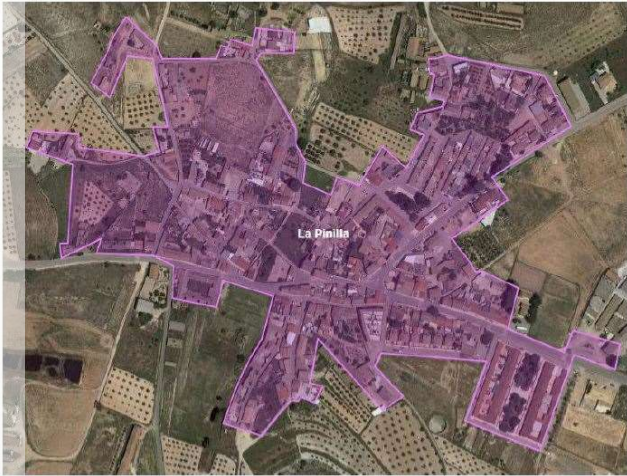

Ámbito La Pinilla

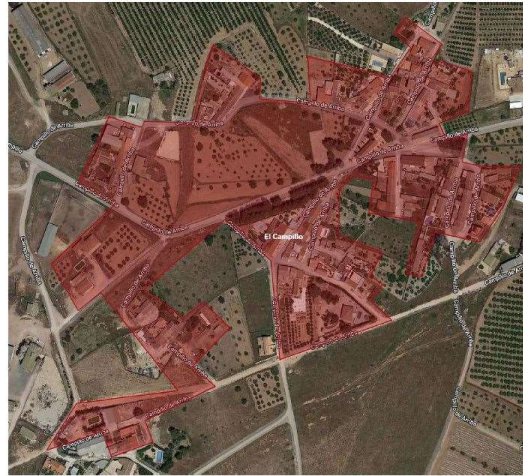

Ámbito El Campillo



Ámbito Las Cánovas



Ámbito Cuevas de Reylo



Ámbito Los Almagros



Ámbito Los Paganes

FIRMADO por : MARTINEZ GARCIA, JUANA MARIA. ALCALDESA-PRESIDENTA. A fecha: 03/11/2022 01:40 PM  
FIRMADO por : LAJARA MARTINEZ, JOSE FRANCISCO. DIRECTOR GENERAL DE VIVIENDA. A fecha: 03/11/2022 02:54 PM  
FIRMADO por : MARTIN RAMIRO, FRANCISCO JAVIER. DIRECTOR GENERAL DE VIVIENDA Y SUELO. A fecha: 14/11/2022 12:12 PM  
Total folios: 12 (11 de 12) - Código Seguro de Verificación  
Verificable en <https://sede.mitm.gob.es> CC5CC



FIRMADO por : MARTINEZ GARCIA, JUANA MARIA. ALCALDESA-PRESIDENTA. A fecha: 03/11/2022 01:40 PM

FIRMADO por : LAJARA MARTINEZ, JOSE FRANCISCO. DIRECTOR GENERAL DE VIVIENDA. A fecha: 03/11/2022 02:54 PM

FIRMADO por : MARTIN RAMIRO, FRANCISCO JAVIER. DIRECTOR GENERAL DE VIVIENDA Y SUELO. A fecha: 14/11/2022 12:12 PM

Total folios: 12 (12 de 12) - Código Seguro de Verifica CC5CC

Verificable en <https://sede.mitma.gob.es>

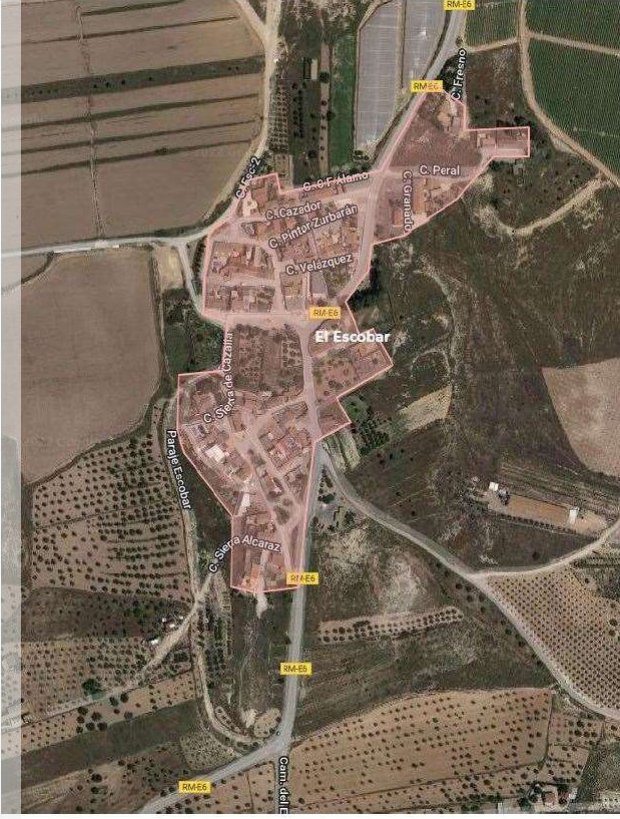

Ámbito El Escobar